

**STRATEGIA DE DEZVOLTARE LOCALĂ A COMUNEI
ȘINCAI PENTRU PERIOADA
2021-2027**



2021



FIȘA PROIECTULUI

Denumirea proiectului:

STRATEGIA DE DEZVOLTARE LOCALĂ A COMUNEI ȘINCAI PENTRU PERIOADA 2021-2027

Beneficiar:

PRIMĂRIA COMUNEI ȘINCAI

Localitatea Șincai, str. Principală, nr 156, județ Mureș

Proiectant general:

SC ECO MAPS SRL – CLUJ

Director General ing. CĂLIN ROMAN

Proiectanți:

dr. econ. MARIUS CRISTEA

geograf DANIELA ROMAN

ing. ADRIAN PODARU



Contract nr.: **517 / 2020**

Proiect nr.: **105 / 2020**

Cluj-Napoca, martie 2021



Cuprins

CAPITOLUL 1. ANALIZA-DIAGNOSTIC A DEZVOLTĂRII SOCIO-ECONOMICE LA NIVELUL COMUNEI ȘINCAI **5**

1. ELEMENTE GEOGRAFICE GENERALE, ÎNCADRAREA ÎN TERITORIU ȘI REȚEAUA DE LOCALITĂȚI	5
2. DEMOGRAFIA	9
3. ACTIVITATEA ECONOMICĂ	14
3.1. AGRICULTURA.....	15
3.2. INDUSTRIA, CONSTRUCȚIILE ȘI SERVICIILE	21
3.3. FORȚA DE MUNCĂ.....	22
4. ACCESIBILITATEA ȘI INFRASTRUCTURA DE TRANSPORT	26
5. INFRASTRUCTURA TEHNICO-EDILITARĂ	28
5.1. ALIMENTAREA CU APĂ ȘI CANALIZARE	28
5.2. ALIMENTAREA CU ENERGIE ELECTRICĂ.....	30
5.3. ÎNCĂLZIREA ȘI ASIGURAREA COMBUSTIBILULUI PENTRU GĂTIT LA NIVELUL LOCUINȚELOR	31
5.4. TELECOMUNICAȚII	32
6. FONDUL LOCATIV	33
7. EDUCAȚIA	40
8. SĂNĂTATE	41
9. INCLUZIUNEA SOCIALĂ	42
10. PROTECȚIA MEDIULUI ȘI MANAGEMENTUL RISCURILOR	43
11. PATRIMONIUL, CULTURA ȘI SPORTUL	45
12. TURISMUL ȘI ACTIVITĂȚILE RECREATIVE	47
13. CAPACITATE ADMINISTRATIVĂ	48

ANALIZA SWOT **53**

CAPITOLUL II. STRATEGIA DE DEZVOLTARE A COMUNEI ȘINCAI PENTRU PERIOADA 2021-2027 **62**

II.1. CONTEXTUL STRATEGIC	62
II.1.1. DOCUMENTE STRATEGICE RELEVANTE DE LA NIVEL EUROPEAN:.....	62
II.1.2. DOCUMENTE STRATEGICE RELEVANTE DE LA NIVEL NAȚIONAL:	65
II.1.3. DOCUMENTE STRATEGICE RELEVANTE DE LA NIVEL REGIONAL:.....	76
II.1.4. DOCUMENTE STRATEGICE RELEVANTE DE LA NIVEL JUDEȚEAN:	78
1. II.1.5. DOCUMENTE STRATEGICE RELEVANTE DE LA NIVEL MICROREGIONAL:.....	79
2. DOCUMENTE STRATEGICE RELEVANTE DE LA NIVEL LOCAL:.....	79
II.2. VIZIUNEA PE TERMEN LUNG (2030) ȘI OBIECTIVUL GENERAL PENTRU ORIZONTUL ANULUI 2027	81
II.3. OBIECTIVE SPECIFICE, PRIORITĂȚI DE INTERVENȚIE ȘI ACȚIUNI PROPUSE	82



CAPITOLUL III. PLANUL DE ACTIUNE ȘI MANAGEMENTUL IMPLEMENTĂRII STRATEGIEI DE DEZVOLTARE LOCALĂ A COMUNEI ȘINCAI **99**

III.1. PORTOFOLIUL (FIȘELE) DE PROIECTE PRIORITARE ALE COMUNEI PENTRU PERIOADA 2021-2027:..... 99

III.2. PAȘII NECESARI PENTRU IMPLEMENTAREA PROIECTELOR PRIORITARE 117

III.3. MANAGEMENTUL IMPLEMENTĂRII STRATEGIEI. COMUNICAREA AFERENTĂ ACESTEIA..... 120

III.4. MONITORIZAREA IMPLEMENTĂRII STRATEGIEI..... 123

CAPITOLUL 1. ANALIZA-DIAGNOSTICĂ A DEZVOLTĂRII SOCIO-ECONOMICE LA NIVELUL COMUNEI ȘINCAI

1. ELEMENTE GEOGRAFICE GENERALE, ÎNCADRAREA ÎN TERITORIU ȘI REȚEAUA DE LOCALITĂȚI

Comuna este amplasată în partea de nord-vest a județului Mureș (unitate administrativ-teritorială încadrată în categoria NUTS 3), care face parte din regiunea de dezvoltare Centru (NUTS 2) și din regiunea istorică a Transilvaniei. Ea se află la o distanță de aproximativ 26 km față de municipiul Târgu Mureș, principalul centru urban al județului, și la o distanță de 48 km și respectiv 43 km față de municipiul Reghin și orașul Luduș.

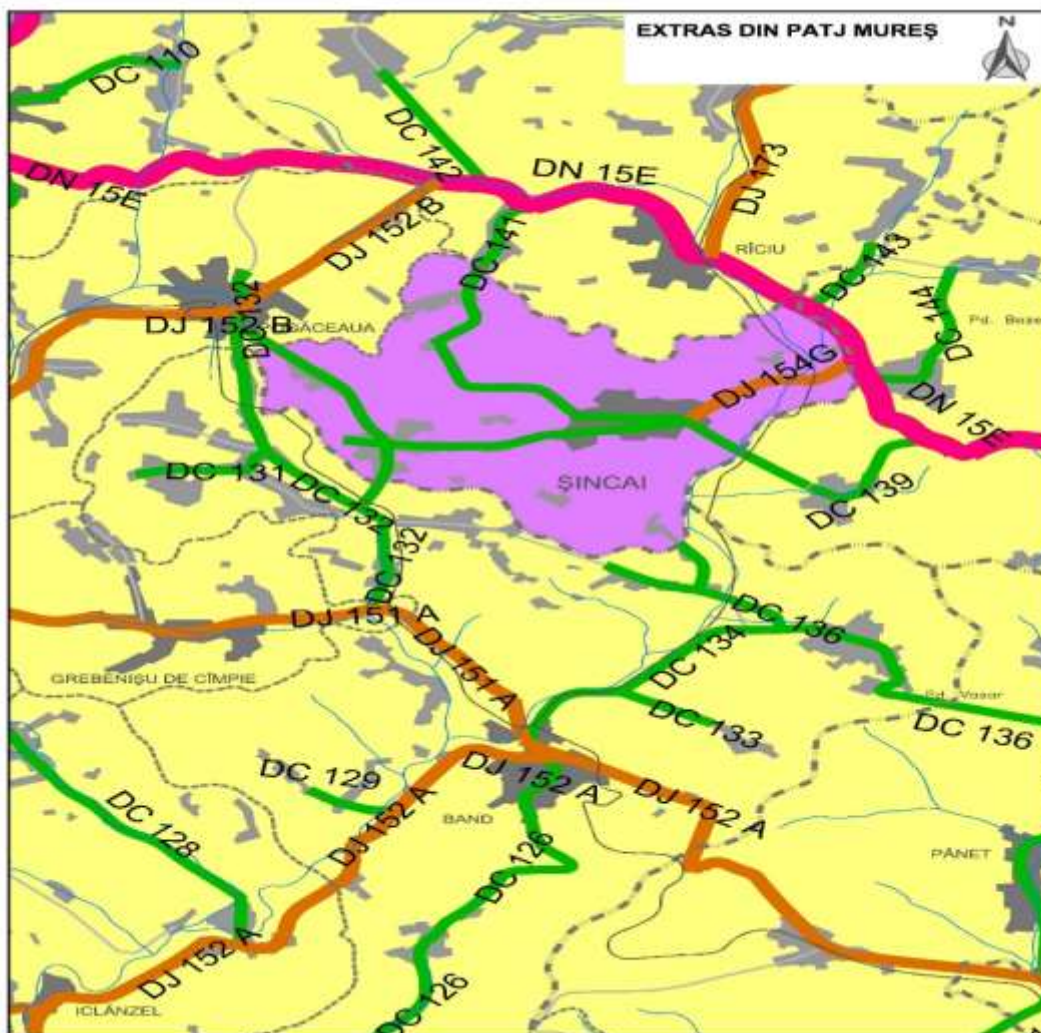

FIGURĂ 1 - POZIȚIONAREA COMUNEI ȘINCAI ÎN CONTEXT JUDEȚEAN

Sursa: Extras din PATJ Mureș



Satul Șincai a fost atestat documentar în anul 1332, apărând pentru prima dată sub denumirea de Șamșond sau denumirea maghiara Mezősámsond. Satul Lechincioara apare atestat doar 4 secole mai târziu - în anul 1733, în timp ce satele Șincai-Fânațe și Pusta sunt așezări relativ recente, fiind atestate la mijlocul secolului 20, mai exact în anii 1954, respectiv 1956. Comuna Șincai a făcut parte timp de aproape 800 de ani din Regatul Ungariei, mai exact din Comitatul medieval Turda (din secolul al XII-lea până în 1874), apoi din Comitatul Mureș-Turda, Districtul Mureșul de Sus (1876-1920). În perioada interbelică, comuna a făcut parte din județul Mureș, plasa Răciu, din Regiunea Mureș, Raionul Târgul Mureș (1950-1952), apoi din Regiunea Autonomă Maghiară, Raionul Târgul Mureș (1952-1968). Din anul 1968, comuna face parte din județul Mureș, așa cum este acesta organizat și în prezent.

Suprafața totală a comunei este de 33,82 kmp (3382 ha), fiind una dintre comunele cu o suprafață medie la nivelul județului Mureș, situație tipică pentru majoritatea comunelor din zona depresionară a acestuia. Comuna cuprinde 4 sate componente: Șincai (satul reședință), Lechincioara, Șincai-Fânațe și Pusta. În teritoriu, aproximativ 70% din populație este concentrată în satul-reședință (Șincai), urmat de Șincai-Fânațe (15%), Pusta (8%) și Lechincioara (7%). Tendința constatată între recensămintele din 2002 și 2011 este de creștere a populației stabile în satele Șincai și Lechincioara, respectiv una de scădere în satele Șincai-Fânațe și Pusta.

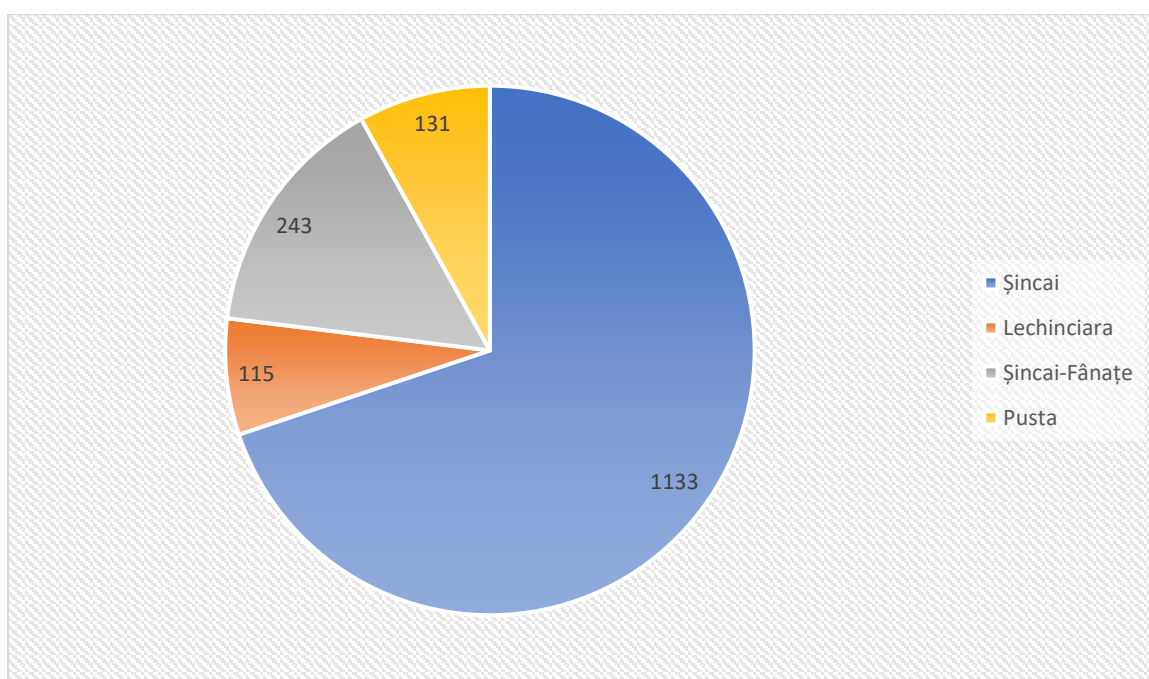

FIGURĂ 2 - POPULAȚIA STABILĂ PE SATE COMPONENTE, LA RECENSĂMÂNTUL DIN 2011

Sursa: INS. RGPL 2011

Comuna este amplasată în subzona Câmpiei Sărmașului, pe valea Lechinței. Astfel, peisajul dominant este unul de tip depresionar, respectiv colinar (cu dealuri joase), iar în partea estică a comunei predomină zona de luncă datorită prezenței râului Lechința. Altitudinea variază



între 480 m în extremitatea nordică a comunei și 300 m în albia râului Lechința, în extremitatea estică. Pe teritoriul comunei Șincai regăsim un singur tip de relief predominant, respectiv relieful deluros, al dealurilor colinare ce au rezultat în urma unei denudări și fragmentări intense.

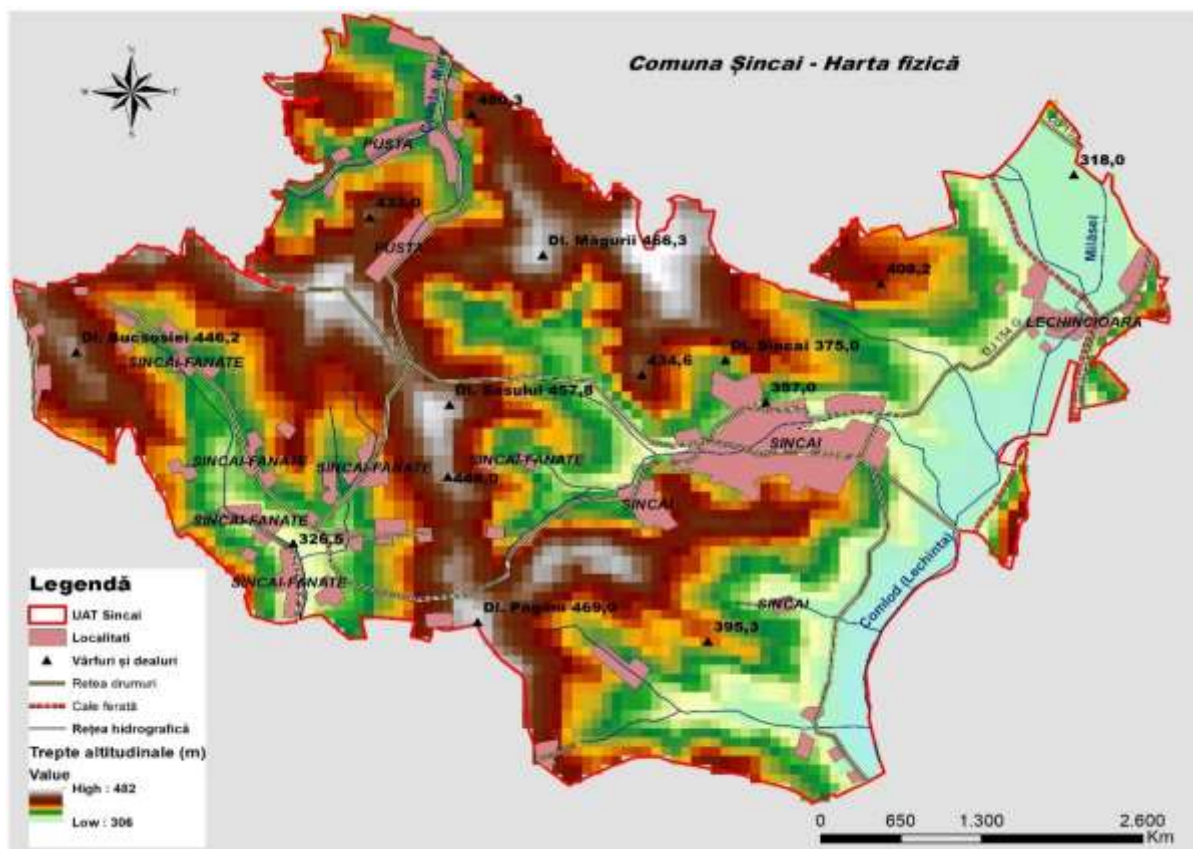

FIGURĂ 3 - HARTA FIZICĂ A COMUNEI ȘINCAI

Sursa: ECO MAPS. PUG Comuna Șincai

Din punct de vedere geologic, 70% din teritoriul administrativ al comunei are un subsol format din depozite de argile marnoase, nisipuri și tufuri, în timp ce pe arii restrânse, în special de-a lungul rețelei hidrografice, întâlnim depozite coluviale de nisipuri și pietrișuri.

Solurile de pe teritoriul comunei fac parte, conform PUG, din următoarele categorii:

- **Cernoziomuri:** sunt soluri cu fertilitate ridicată, întâlnite mai ales în extremitatea vestică a comunei și pe arii restrânse în zona râului Lechința, acestea fiind pretabile la cultura cerealelor, plante tehnice, vii și livezi;
- **Luvisolurile:** se întâlnesc sub forma de soluri brune argiluviale, fiind prezente în special în zona centrală a teritoriului comunei și dispuse pe axa nord-sud;
- **Cernoziomoide:** se regăsesc pe areale extinse în extremitatea nordică a comunei și relativ mai restrâns în extremitatea sudică;



- **Gleice:** prezente preponderent în zona estică a comunei, în albia râului Lechința și a afluenților acesteia;
- **Negre clorhidromorfe:** prezente în centrul comunei, acestea se pretează pentru exploatare sub formă de pajiști și păduri.

Elementul definitor al rețelei hidrografice prezente pe teritoriul comunei este râul Lechința, care traversează comuna dinspre nord spre sud, satul Lechincioara fiind amplasat pe traseul acestuia. De asemenea, rețeaua hidrografică este completată de către afluenții Milășel, Bozed și Coasta Mare, care împreună cu râul Lechința drenează o mare parte din teritoriul comunei. Pe lângă aceste cursuri principale mai există și o serie de mici afluenți cu dimensiuni de până la câteva sute de metri. În privința lacurilor, comuna Șincai nu are acumulări naturale și nici artificiale.

Climatul zonei în care este amplasată comuna Șincai este determinat de așezarea geografică a acesteia, dispunerea reliefului și circulația atmosferei. Astfel, temperatura medie anuală este de circa 8-9 grade Celsius, cu o tendință de creștere pe fondul schimbărilor climatice. Temperatura maximă se înregistrează în luna iunie (o medie de 19-20 grade Celsius), iar cea minimă în luna ianuarie (minus 3-4 grade). Numărul zilelor cu cer senin este de 110-120/an, iar a celor cu cer acoperit de 120-140. Cantitatea medie anuală de precipitații este de circa 600-650 mm/an, cu o tendință de stagnare, dar și de accentuare a precipitațiilor torențiale. Numărul mediu de zile cu precipitații este de 95-100/an, acestea fiind mai abundente în perioada caldă. Numărul mediu de zile cu precipitații sub formă de ninsoare este de 20, iar stratul de zăpadă persistă circa 50-60 de zile/an, cu o tendință de reducere.

Vegetația naturală de pe teritoriul comunei Șincai este influențată de solurile și tipoclimatul zonei. Pajiștile sunt formate dintr-o variată paletă floristică, precum: Papanas, Hrana vacii, Mohor Verde, Centaura, Zglăvoc, Pieptănarită, Pătlagină, Floarea fânului, Troscot, Silene, Trestie de câmp, Calluna, Păiuș de livadă, Iarba câmpului, Coada vulpii, iar local apar Juncus gerardi, Puccinelia distans, Deschampsia caepitosa. Vegetația silvică este dominată de speciile de Fag și Carpen. În arealele mai înalte predomină speciile de Brad și Pin, iar de-a lungul cursurilor de apă mai apar specii de Plop și Salcie.

Fauna de pe teritoriul comunei a fost, ca și în cazul florei, puternic afectată de intervențiile antropice. Astfel, în cursurile de apă din zonă se regăsesc specii de pești precum: scobarul, cleanul, crapul, somnul, mreana, oblețul și beldița. Amfibienii sunt reprezentați de specii precum broasca de iarbă, broasca roșie, broasca gheboasă, broasca de pădure, broasca comună, broasca râioasă cafenie, broasca râioasă verde, brotăcelul, tritonul cu creastă, tritonul comun, șopârta de apă. Reptilele sunt reprezentate de șopârta cenușie, năpârca de pădure, șarpele de alun, șarpele de casă. Dintre mamifere se remarcă speciile de porci mistreți, căprioare, vulpi, iepuri, dihori, nevăstuici, rozătoare ca: popândăi, șoareci de câmp, hârciogii etc. Dintre păsări întâlnim: huhurezul, ciocănitori, grauri, coțofene, iar dintre cele migratoare mierla, pupăza, privighetoarea, cucul etc.



2. DEMOGRAFIA

Conform INS, la data de 1 ianuarie 2020, în comuna Șincai își aveau domiciliul 1564 de persoane, ceea ce o plasa în categoria comunelor cu o populație redusă de la nivelul județului Mureș. Față de anul 1990 populația cu domiciliul în comuna a scăzut cu peste 400 de persoane, ceea ce reprezintă o scădere de aproximativ 20,7%, mult peste media înregistrată la nivel național (-4,6%) și județean (-5,6%).

Din totalul de locuitori înregistrați la nivel local în anul 2020, 824 (52,6% din total) erau de sex masculin, iar 740 (47,4% din total) de sex feminin. Distribuția pe sexe la nivelul grupelor de vârstă indică faptul că bărbații sunt clar majoritari la grupele 0-24 ani și 40-54 ani, așadar în rândul populației active, femeile devenind majoritare în cazul grupelor de vârstă de peste 65 de ani, pe fondul speranței de viață mai ridicate.

Structura pe grupe de vârstă, la nivelul anului 2020, indică faptul că 18,4% din totalul populației avea vârsta cuprinsă între 0-14 ani, 58,1% între 15-59 de ani, iar 23,4% aveau vârsta peste 60 de ani. Astfel, ponderea populației vârstnice se situa în linie cu media județeană (23,5%) și națională (23,2%), în timp ce ponderea populației tinere se situa la un nivel superior mediei județene (15,5%) și naționale (14,5%). Raportul dintre numărul de vârstnici și cel de tineri era de 1,27, ceea ce confirmă existența fenomenului de îmbătrânire demografică inclusiv la nivel local.

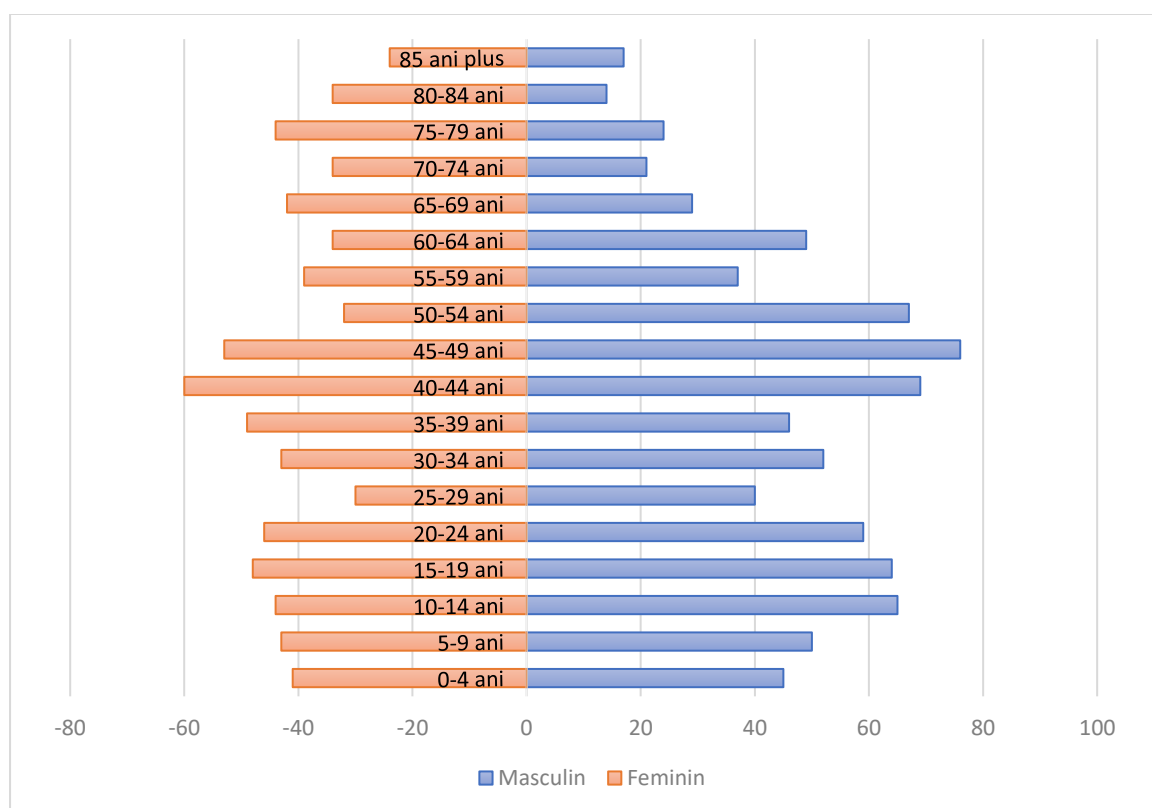

FIGURĂ 4 - PIRAMIDA VÂRSTELOR LA NIVELUL COMUNEI ȘINCAI ÎN ANUL 2020

Sursa: INS. Baza de date TEMPO Online



Piramida vârstei are o bază solidă, însă care prezintă o tendință ușoară de restrângere ca urmare a reducerii natalității după anul 2000. Zona mediană a piramidei, care corespunde populației apte de muncă, este foarte bine reprezentată, mai ales în cazul persoanelor de sex masculin cu vârsta de 40-54 de ani, corespunzând ratei ridicate a natalității din perioada comunistă (mai ales din anii 70, așa-numiții "decreței"). Vârful piramidei este unul relativ restrâns, mai ales în cazul bărbaților trecuți de vârsta de 65 de ani.

Prin urmare, piramida actuală creează premisele unei avansări a fenomenului de îmbătrânire demografică, mai ales în apropierea anului 2030, pe fondul atingerii vârstei de pensionare de către generația decrețeilor, dar și a creșterii speranței de viață. În ceea ce privește evoluția populației tinere, numărul mare de persoane cu vârsta de 10-25 de ani poate asigura bazele pentru o evoluție pozitivă a natalității în următorii 10 ani.

Din perspectivă istorică, populația comunei a scăzut în ultimii 50 de ani, mai ales pe fondul migrației forței de muncă către centrele urbane. Astfel, față de nivelul maxim de 3.011 de locuitori atins la recensământul din anul 1966, populația din prezent a comunei este cu circa 48% mai redusă. Politica de urbanizare din perioada comunistă și relativa izolare a comunei au accentuat și mai mult fenomenul de scădere a populației de după anul 1966. După 1990, o parte dintre cei mutați în oraș au preferat să se întoarcă la locurile de baștină, ceea ce a condus la o relativă stabilizare a populației față de scăderea galopantă din perioada comunistă.

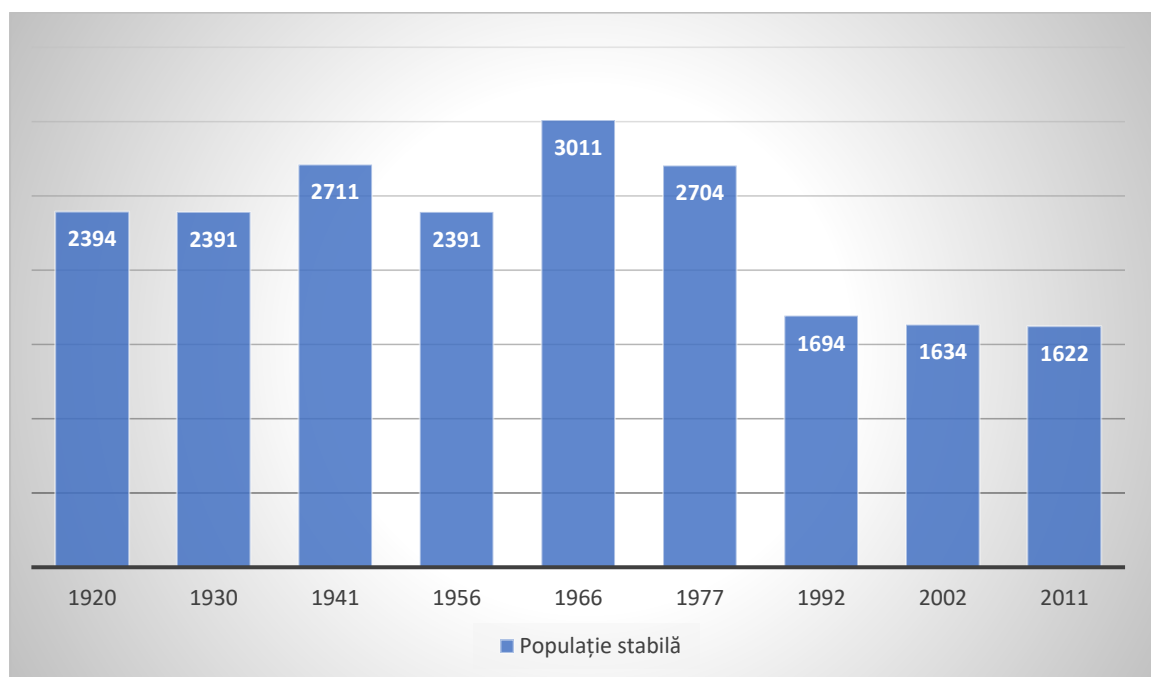

FIGURĂ 5 - POPULAȚIA STABILĂ A COMUNEI ȘINCAI LA RECENSĂMINTELE DIN PERIOADA 1920-2011

Sursa: INS. Rezultatele definitive ale recensămintelor

Conform recensământului din 2011, cea mai recentă sursă oficială disponibilă, la nivelul comunei Șincai exista o comunitate etnică majoritară, formată din români, care reprezintă



55% din totalul populației stabile. Aceasta era urmată de comunitatea maghiară, care reprezenta 33% din totalul populației, dar cu o tendință de scădere continuă încă din anul 1956. Etnicii maghiari sunt majoritari în satul-reședință, însă au o pondere redusă în satele aparținătoare. De asemenea, în comună există și o comunitate importantă de romi, care reprezintă 10% din totalul populației, concentrați fiind tot în satul Șincai. Pentru 2% dintre locuitori etnia nu a putut fi stabilă întrucât respectivele persoane nu au putut fi interogate de către recenzori.

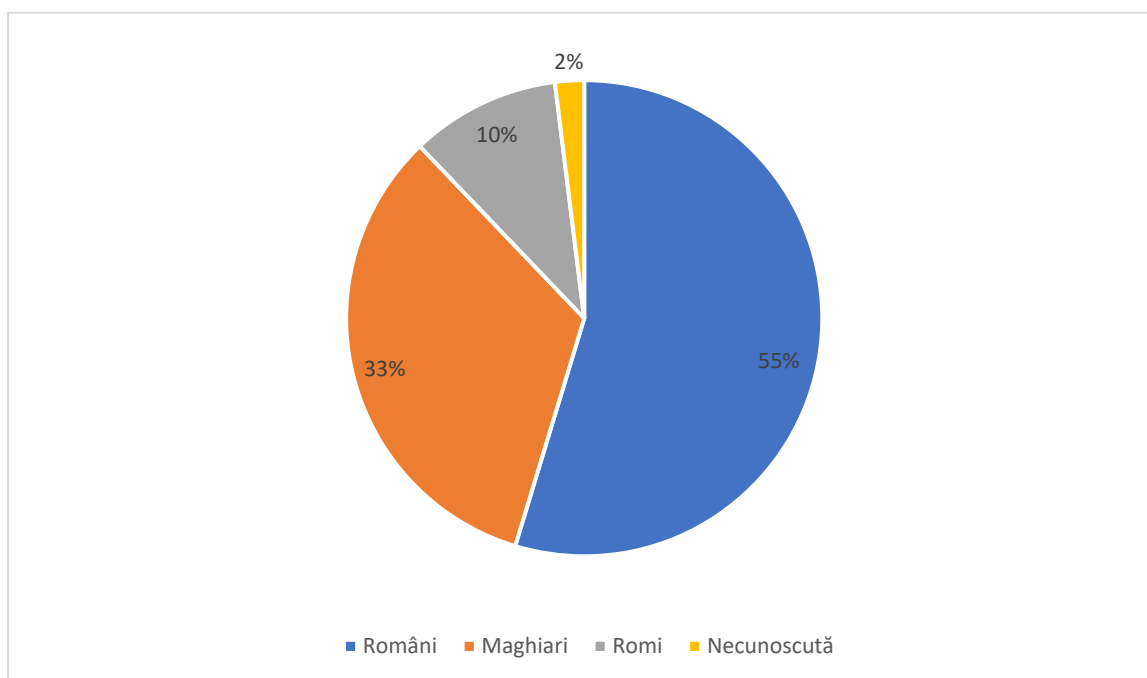

FIGURĂ 6 - STRUCTURA ETNICĂ A POPULAȚIEI COMUNEI ȘINCAI, LA RECENSĂMÂNTUL DIN 2011

Sursa: INS. RGPL 2011

În ceea ce privește structura confesională, ortodocșii dețin în prezent ponderea majoritară (57%), urmași de reformați (31%, preponderent cetățeni de etnie maghiară), la care se adaugă un număr mic de adepți ai confesiunilor romano- și greco-catolice (care reprezentau 6% și respectiv 3% din total) și ai cultelor neoprotestante (3%). Din punct de vedere istoric, cultul ortodox este singurul care a înregistrat o creștere semnificativă a numărului de enoriași. Desființarea cultului greco-catolic, care a fost majoritar la nivel local până la sfârșitul anilor 40, de către autoritățile comuniste a condus la trecerea celor mai mulți enoriași la bisericile ortodoxe.

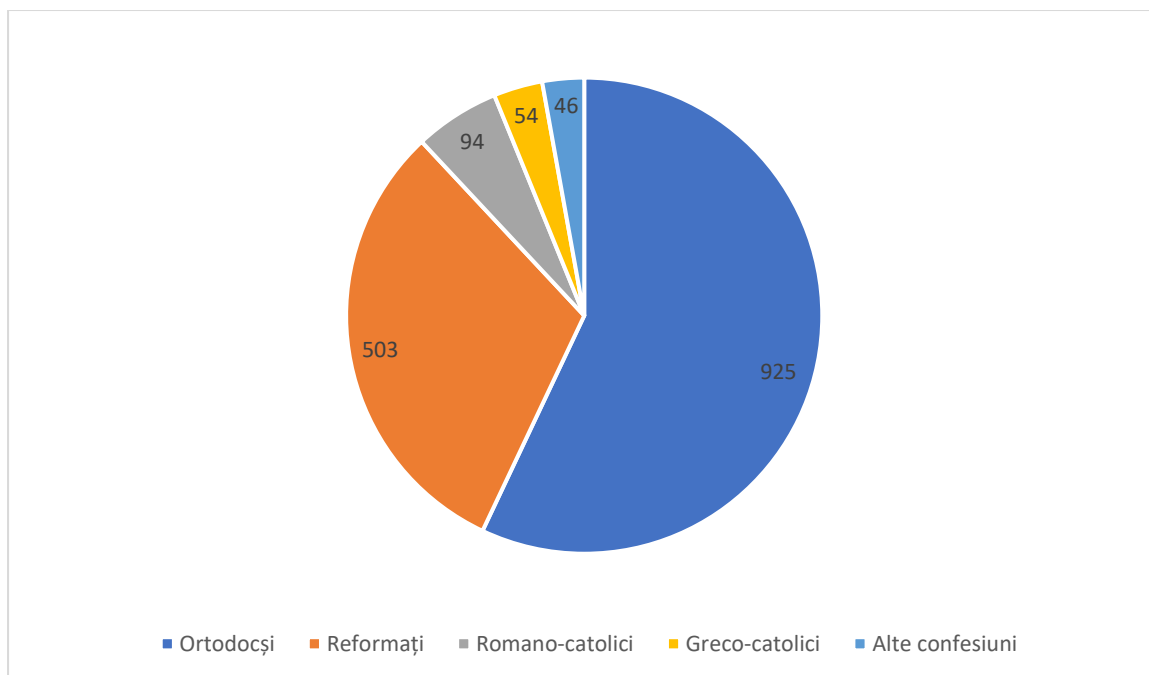

FIGURĂ 7 - STRUCTURA CONFESIONALĂ A POPULAȚIEI COMUNEI ȘINCAI, LA RECENSĂMÂNTUL DIN 2011

Sursa: INS. RGPL 2011

Per ansamblul intervalului 2008-2019, la nivelul comunei Șincai numărul deceselor a fost cu 113 mai mare decât al nașterilor, sporul natural fiind negativ an de an și devenind principala cauză a scăderii populației. Acesta este rezultatul fenomenului de îmbătrânire demografică manifestat și la nivel local, care a debutat încă din perioada comunistă, odată cu migrația către zonele urbane a populației tinere.

Rata natalității în comună a fost în anul 2019 de 10,2‰, peste media județeană (9,8‰) și națională (8,6‰), însă de cealaltă parte, rata mortalității a fost și ea de 16,7‰, peste media județeană (11,7‰) și cea națională (11,8‰). Astfel, deficitul natural a ajuns la -6,5‰, mult mai ridicat decât cel de la nivelul județului Mureș (-1,9‰) și decât cel de la nivelul României (-3,2‰).

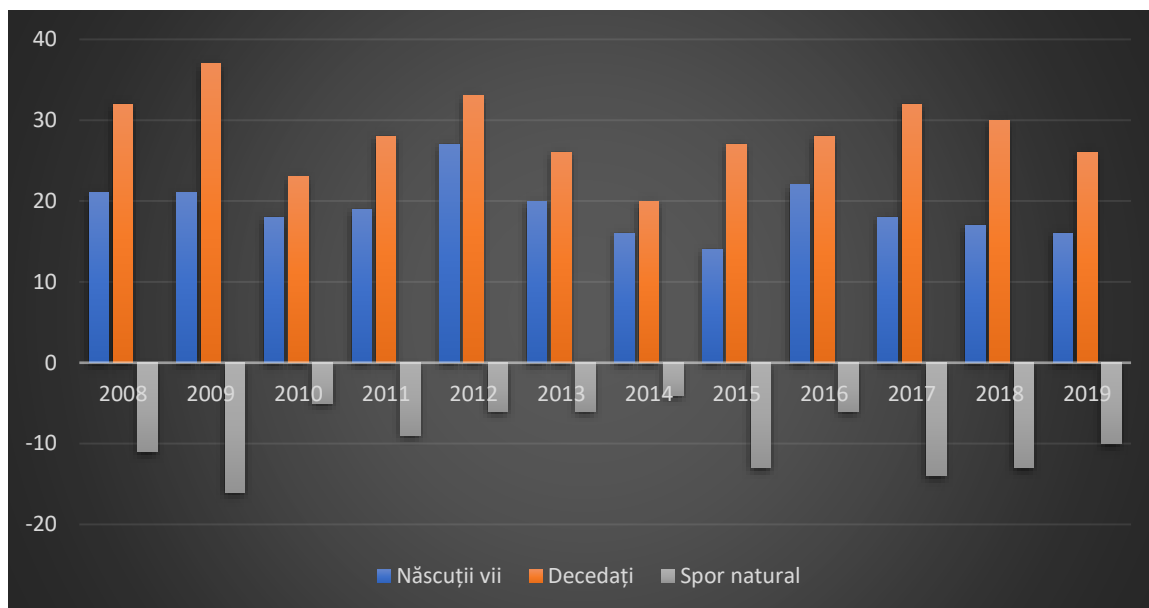

FIGURĂ 8 - MIȘCAREA NATURALĂ A POPULAȚIEI COMUNEI ȘINCAI ÎN PERIOADA 2008-2019

Sursa: INS. Baza de date TEMPO Online

În anul 2019 s-au înregistrat 5 căsătorii la nivelul comunei Șincai, rata nupțialității fiind de 3,2‰, sub media județeană (5,5‰) și cea națională (5,8‰). Astfel, în ultimii 11 ani, doar 53 de noi familii s-au constituit la nivel local, o premisă nefavorabilă pentru evoluția natalității în comună. Numărul divorțurilor înregistrate la nivel local a fost de 2, rezultând o rată a divorțialității de 1,2‰, valoare similar cu media județeană și națională.

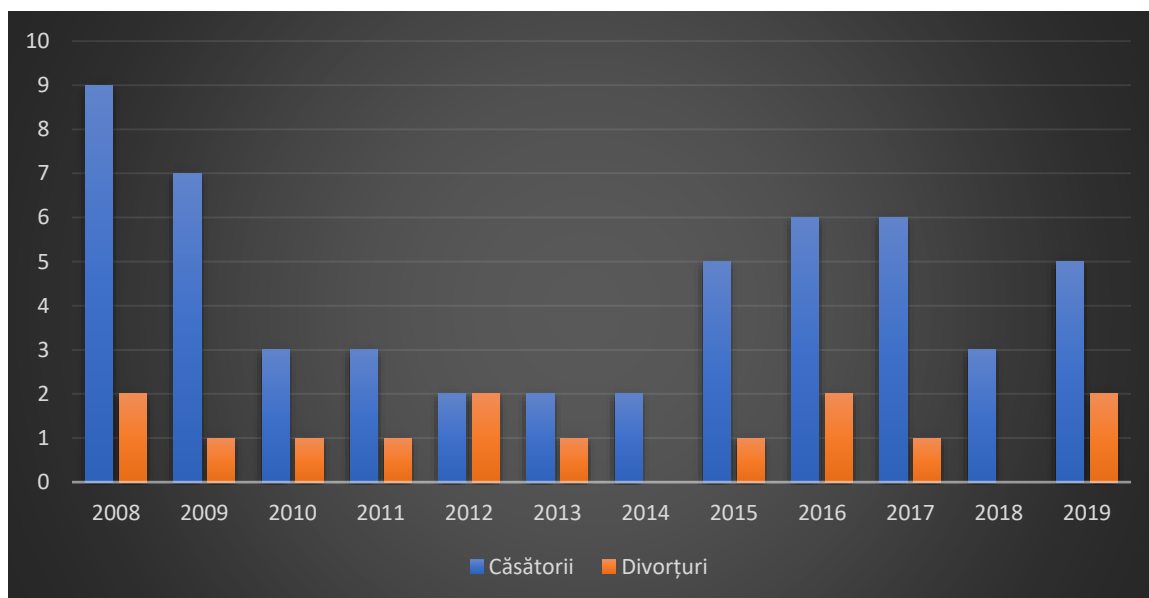

FIGURĂ 9 - NUPTIALITATEA ȘI DIVORȚIALITATEA ÎN COMUNA ȘINCAI ÎN PERIOADA 2008-2019

Sursa: INS. Baza de date TEMPO Online

Soldul oficial al migrației interne și externe cu domiciliul a fost în intervalul 2008-2019 unul pozitiv (+8 de persoane), însă acesta este prea scăzut pentru a putea compensa sporul natural



negativ. Ultimii ani au marcat o tendință de reducere a sporului migratoriu și chiar de trecere a acestuia în teritoriu negativ (anii 2015 și 2018).

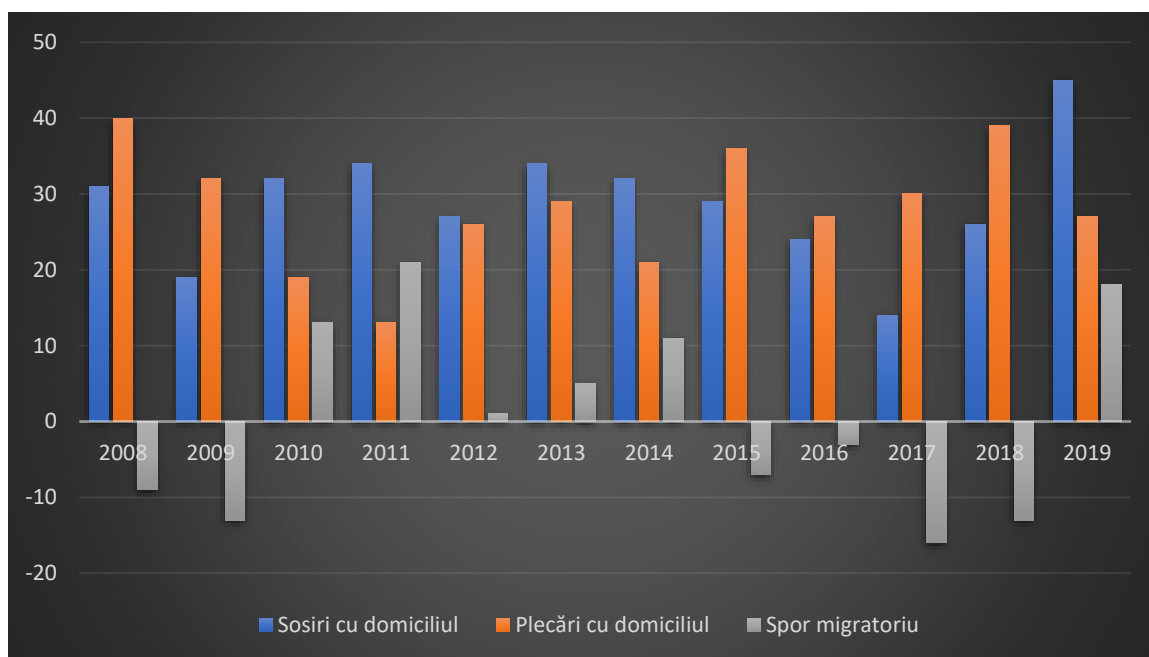

FIGURĂ 10 - MIȘCAREA MIGRATORIE A POPULAȚIEI COMUNEI ȘINCAI, ÎN PERIOADA 2008-2019

Sursa: INS. Baza de date TEMPO Online

La recensământul din 2011, un număr de 24 persoane rezidente în comuna Șincai (circa 1,2% din populația stabilă) erau plecate în străinătate, dintre care 15 de bărbați și 9 de femei. Toate aceste persoane erau plecate pe termen scurt (sub 1 an). Date mai exacte cu privire la amploarea fenomenului migrației externe vor putea fi obținute doar la recensământul din 2021, dar putem estima că cel puțin 5-10% dintre locuitorii apti de muncă lucrează în străinătate.

3. ACTIVITATEA ECONOMICĂ

Asemenea majorității localităților rurale din județul Mureș, comuna Șincai a avut, din perspectivă istorică, o economie bazată pe agricultură, cu ambele sale componente: cultura plantelor și creșterea animalelor. Odată cu procesul de industrializare accelerată prin care au trecut orașele în perioada comunistă, o parte din forța de muncă din comună a ieșit din sfera agricolă și a început să practice naveta către orașele învecinate, în timp ce alți locuitori s-au mutat definitiv în mediul urban. La nivel local, fostele mici proprietăți agricole s-au comasat, pe fondul procesului de colectivizare, și-au apărut cooperative agricole de producție, stații de mecanizare, ferme zootehnice.



După 1990, s-a revenit la mica proprietate agricolă, terenurile fiind retrocedate treptat celor deposedați de autoritățile comuniste, iar o parte dintre cei mutați în oraș au revenit la locurile de baștină, inclusiv pentru a lucra în agricultură. Ultimele două decenii au marcat însă un reviriment al activității economice din zonă, astfel că la nivel local s-au înființat mici unități din sfera agriculturii, producției industriale, comerțului și serviciilor. De asemenea, o parte însemnată dintre localnici fac încă naveta la locurile de muncă, mai ales în zona Târgu Mureș.

3.1. AGRICULTURA

Conform rezultatelor Recensământului General Agricol din anul 2010, la nivelul comunei Șincai existau 597 de exploatații agricole, cu o suprafață totală de 2749 ha, dintre care 2682 ha aveau destinația de suprafață agricolă, ceea ce reprezenta 79% din suprafața administrativă totală a comunei. Din totalul exploatațiilor agricole, 458 (77% din total) erau mixte (vegetale și zootehnice), 132 se ocupau doar cu producția vegetală, iar 7 doar cu creșterea animalelor.

Conform PATJ Mureș și PUG, terenurile agricole din comună se încadrează în clasa de fertilitate 2. Terenurile încadrate în clasa de fertilitate 2 au un potențial productiv ridicat, fiind soluri brune argiloiluviale și brun-roșcate luvice, cernozionuri levigate, soluri de luncă, respectiv protosoluri aluviale și soluri aluviale profunde cu grade diferite de humificare. Conținutul de humus este de 4,5-7 %. Sunt soluri profunde, de culoare închisă, au un grad înalt de fertilitate, fiind favorabile unei game largi de culturi agricole: legume, sfeclă de zahăr, porumb, plante furajere sămânțoase și rădăcinoase.

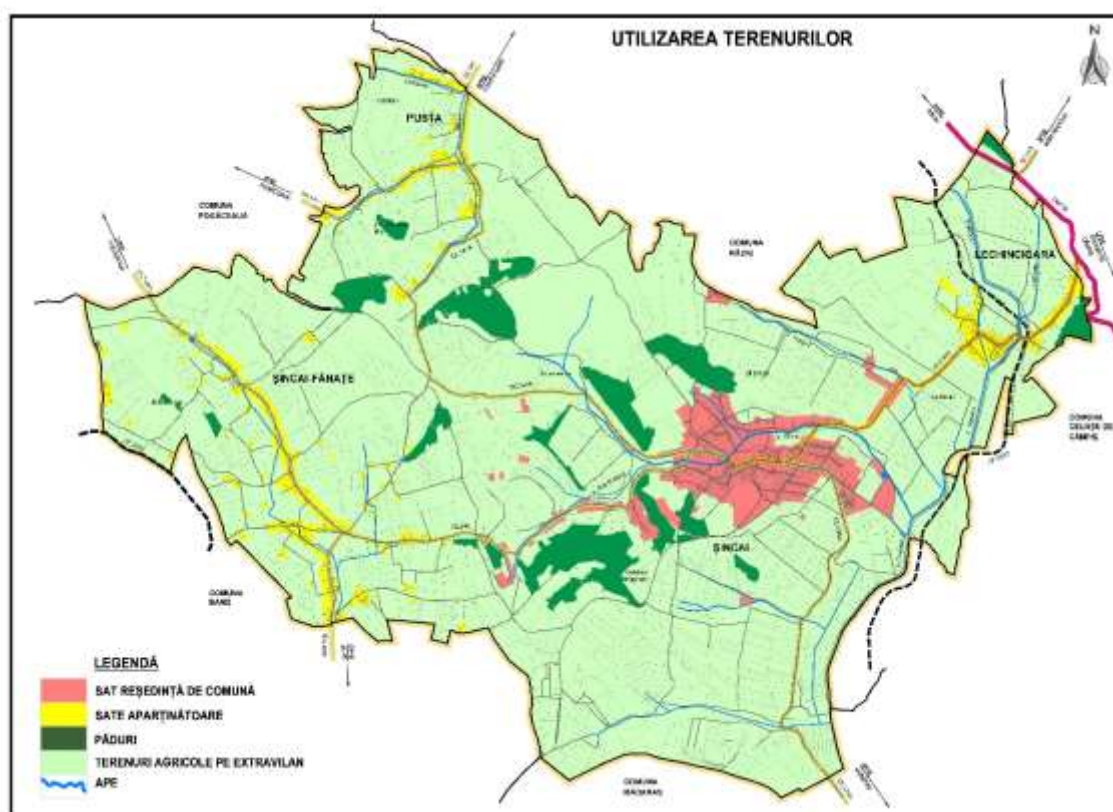

FIGURĂ 11 - MODUL DE UTILIZARE AL TERENURILOR DIN COMUNA ȘINCAI

Sursa: Planșă proprie pe baza PUG Șincai

La recensământul din 2010 s-a constatat că mărimea medie a unei exploatații în comună era de 4,55 ha, peste media județeană (3,3 ha) și națională (3,5 ha). Din totalul de peste 500 de exploatații care aveau ca și componentă producția vegetală, doar 3 administrau peste 100 ha de teren, două între 50 și 100 ha, 10 lucrau între 30 și 50 ha de teren, iar altele 9 între 20 și 30 ha, în timp ce 61% dintre acestea administrau sub 2 ha. Din perspectiva suprafețelor agricole utilizate la nivel local, doar 49% erau lucrate de ferme de peste 20 ha, considerate viabile la nivel european, în timp ce 27% erau exploatate de ferme mai mici de 5 ha, de subzistență.

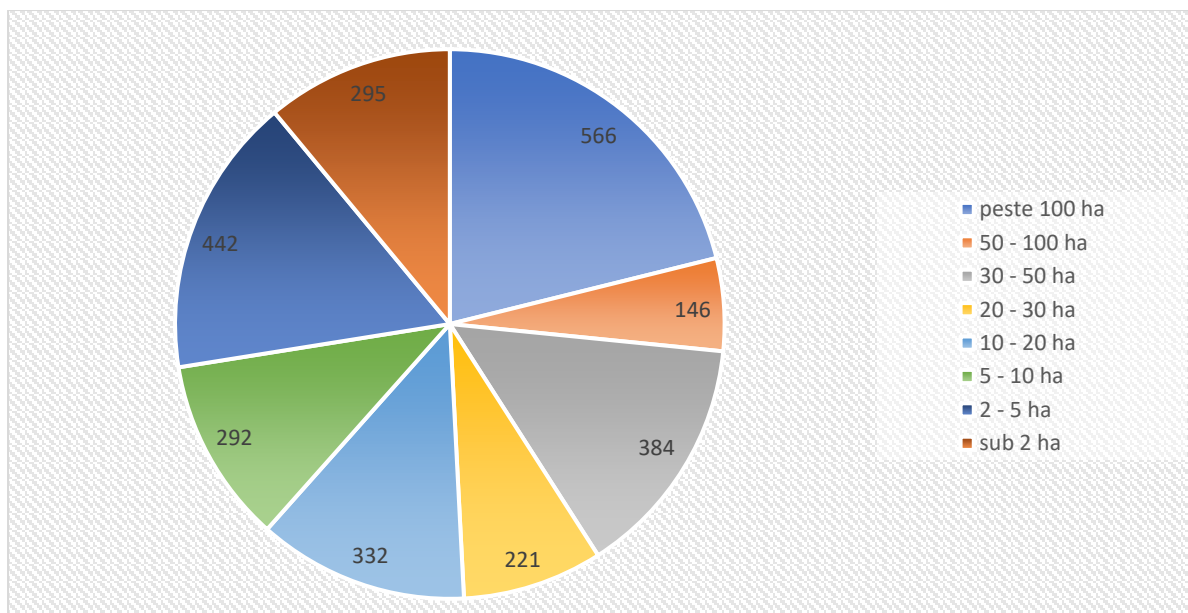

FIGURĂ 12 - SUPRAFEȚELE DE TEREN AGRICOL UTILIZAT LA NIVELUL COMUNEI ȘINCAI, FUNCȚIE DE MĂRIMEA FERMEI, LA RECENSĂMÂNTUL DIN 2010

Sursa: INS. RGA 2010

Atât în cazul pășunilor, cât și în cazul terenurilor arabile existau exploatații mari, dintre care o pășune cu peste 287 ha și două exploatații agricole de aproximativ 140 ha fiecare. De asemenea 397 ha de teren arabil erau lucrate în ferme între 20-50 ha, reprezentând 20% din totalul terenului arabil existent la acea dată.

Datele transmise de către administrația locală arată că, la nivelul anului 2020, doar 3 exploatații depășeau 50 de ha. Cea mai mare exploatație existentă lucra doar 130 de ha de teren, celelalte două administrând între 50 și 100 ha.

Din perspectiva formei de proprietate a terenurilor agricole existente la nivel local, la ultimul recensământ 71% erau exploatate direct de către proprietari, 25% erau date în arendă, 3% în parte, iar sub 1% din terenuri erau exploatate în alte regimuri de proprietate. În cazul terenurilor arabile, procentul celor lucrate direct de către proprietari era mai scăzut, de 69%, lucru care arată că deși la nivel local încă predomină modelul tradițional există o tendință de tranziție către o agricultură de tip extensiv.

Din totalul de 2682 ha de teren agricol utilizate la nivel local în anul 2010, aproximativ 73% aveau destinația de teren arabil, urmate de pășuni și fânațe cu un procent de 25%, grădinile familiale, livezile și viile însumând doar 2% din totalul terenului agricol. La acestea se adăug și o suprafață de 3 ha de teren neutilizat. Structura este puternic influențată de condițiile pedo-climatice existente, acestea fiind prielnice atât pentru creșterea animalelor cât și pentru cultivarea plantelor la nivel local.

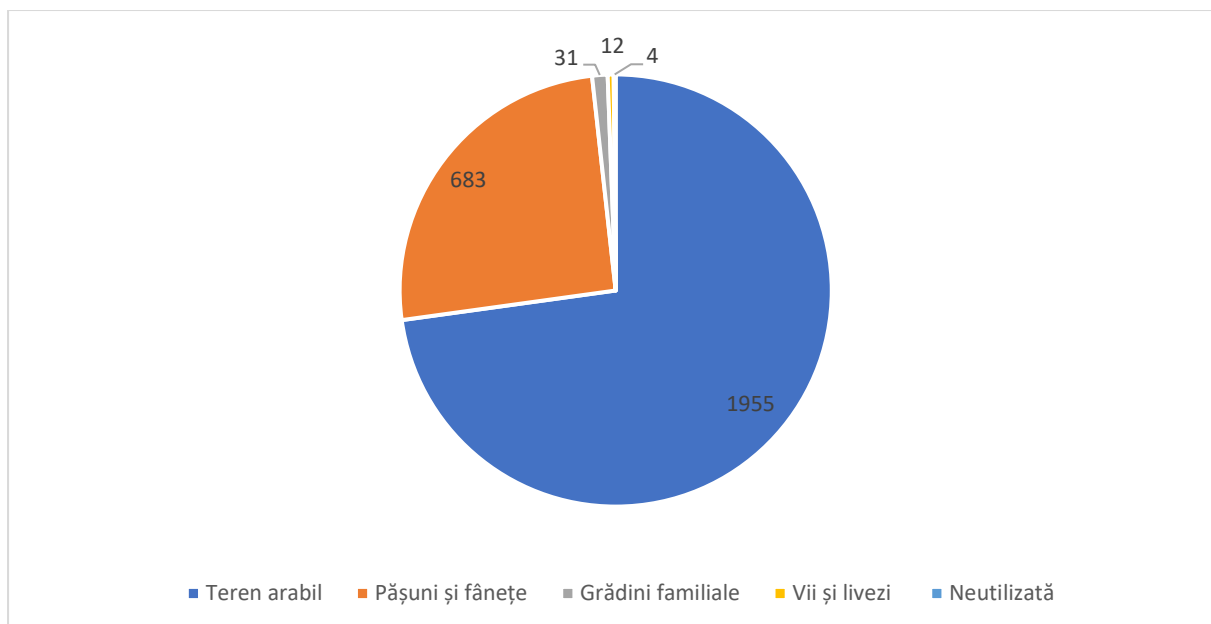

FIGURĂ 13 - STRUCTURA SUPRAFEȚELOR AGRICOLE DIN COMUNA ȘINCAI, FUNCȚIE DE DESTINAȚIA LOR, LA RECENSĂMÂNTUL DIN 2010

Sursa: INS. RGA 2010

La nivel local se practică mai ales cultura cerealelor (porumb, grâu, ovăz, orz) și a plantelor de nutreț, care reprezintă peste 80% din totalul terenurilor arabile cultivate. De asemenea, pe suprafețe restrânse se întâlnesc și culturi de legume sau plante industriale.

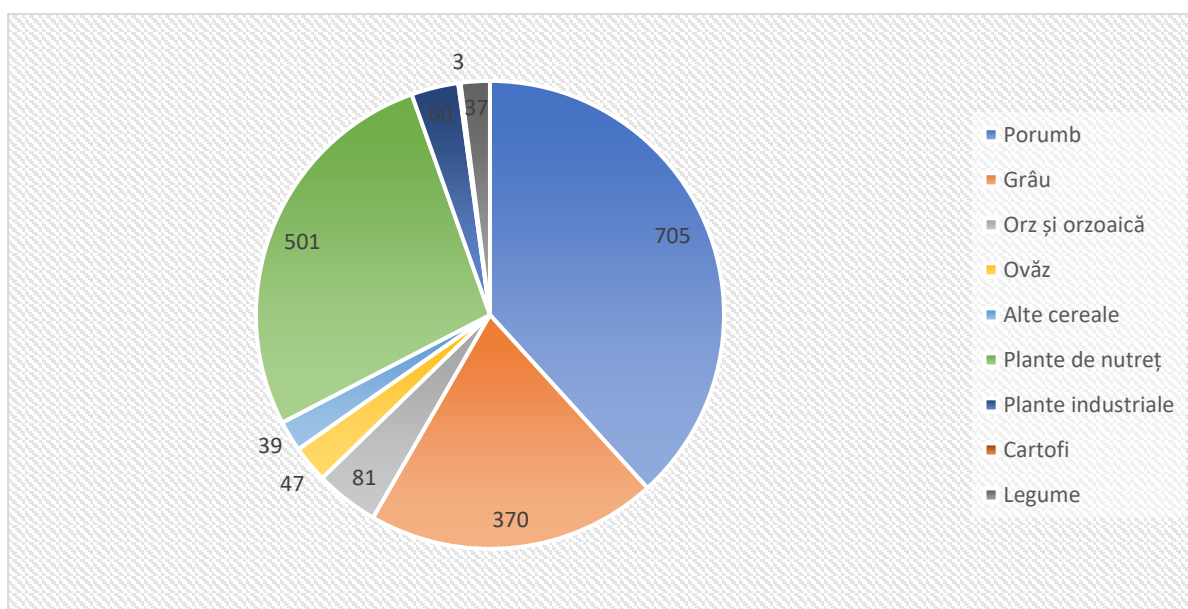

FIGURĂ 14 - SUPRAFEȚELE ARABILE CULTIVATE LA NIVELUL COMUNEI ȘINCAI, PE PRINCIPALELE CULTURI AGRICOLE, LA RECENSĂMÂNTUL DIN 2010

Sursa: INS. RGA 2010

Deși zona are potențial în ceea ce privește cultivarea de pomi fructiferi, acesta nu este exploatat. Micile livezi din zonă au o producție redusă destinată autoconsumului, fiind



îmbătrânite și afectate de dăunători și schimbările climatice, având o productivitate redusă comparativ cu media europeană.

Potențialul ecologic al zonei Șincai este unul ridicat, în condițiile în care majoritatea terenurilor sunt cultivate de către micii proprietari, care folosesc arareori îngrășăminte chimice. Cu toate acestea, agricultura bio este slab dezvoltată la nivel local, din perspectiva numărului de fermieri și de suprafețe certificate ecologic.

Din perspectiva zootehniei, la recensământul agricol din anul 2010, în comuna Șincai s-au înregistrat 662 bovine, 4990 ovine, 123 caprine, 1407 porcine, 10568 păsări, 76 cabaline, 97 iepuri și 83 de familii de albine. Conform datelor transmise de către primăria Șincai, în anul 2020 numărul bovinelor a crescut la 830, al cabalinelor la 120, al păsărilor la 20.000, în timp ce numărul ovinelor a scăzut la 4600 și cel al porcinelor la 1200. De asemenea numărul familiilor de albine existente în comună a cunoscut și el o creștere, până la 200 de familii existente în prezent. În satul Șincai funcționează o fermă de mari dimensiuni pentru reproducție rase grele de păsări, aparținând companiei Oprea Avicom SRL, care deține cunoscutul brand "Puiul de Crăiești".

Deși la nivel local nu există un spațiu amenajat pentru vânzarea produselor agroalimentare, în municipiul Târgu Mureș există nu mai puțin de 7 piețe agroalimentare deschise zilnic, unde producătorii locali își pot desface parte din producție. În zonă există și târguri săptămânale la Râciu sau Band.

În ceea ce privește dotarea cu mașini și echipamente agricole, la nivelul anului 2010 în comună se regăseau 53 de tractoare, 2 motocultoare, 44 de pluguri pentru tractoare, 10 cultivatoare mecanice, 14 combinatoare, 22 grape mecanice, 18 semănători mecanici, 5 mașini pentru împrăștiat îngrășământ, 13 mașini pentru erbicidat, 13 combine autopropulsate, 11 motocultoare și 12 alte mașini și echipamente. Gradul de mecanizare era superior mediei naționale, circa 77% dintre exploatații indicând că au folosit mijloace mecanizate (tractor cu plug și grapă, semănători, combine de recoltat etc.). Totuși, multe dintre aceste echipamente agricole existente sunt învechite și utilizate ineficiente pe parcele mici de teren, în lipsa unor forme asociative puternice.

În anul 2010 un număr de 1097 de locuitori (590 bărbați și 507 femei) au indicat că au lucrat, ca activitate principală sau secundară, în agricultură cel puțin o dată pe an. Aceștia reprezentau 67% din totalul populației stabile și 84% din populația în vârstă de muncă. Prin urmare, practicarea agriculturii este încă un fenomen prezent pe scară largă în comună. Dintre aceste persoane, doar 3 activau în cadrul unei entități cu profil agricol, în timp ce restul lucrau în propria gospodărie. Pe de altă parte, dintre cei care lucrau în propria gospodărie, doar o persoană absolvise studii de bază în domeniul agricol, restul având doar experiență practică.



Din totalul persoanelor care au activat în agricultură doar 8% alocu peste 50% din timpul lor pentru realizarea de munci agricole, în timp ce 68% dintre persoane alocu sub 25% din timp pentru munci agricole. Acest lucru confirmă faptul că la nivel local se practica mai ales agricultura de subzistență, pentru completarea veniturilor și asigurarea subzistenței, mai ales în cazul pensionarilor.

Din punct de vedere al vârstei, peste 50% dintre persoanele care activau în agricultură depășesc vârsta de 55 de ani, în timp ce doar 13% aveau vârsta cuprinsă între 15-35 de ani. Așadar, în timp ce persoanele vârstnice, cei mai mulți pensionari, continuă să practice agricultura, interesul tinerilor pentru acest sector este unul tot mai redus. Acest lucru va conduce pe termen mediu la restrângerea forței de muncă din agricultură și la trecerea la ferme de medii și mari dimensiuni, cu un grad ridicat de mecanizare.

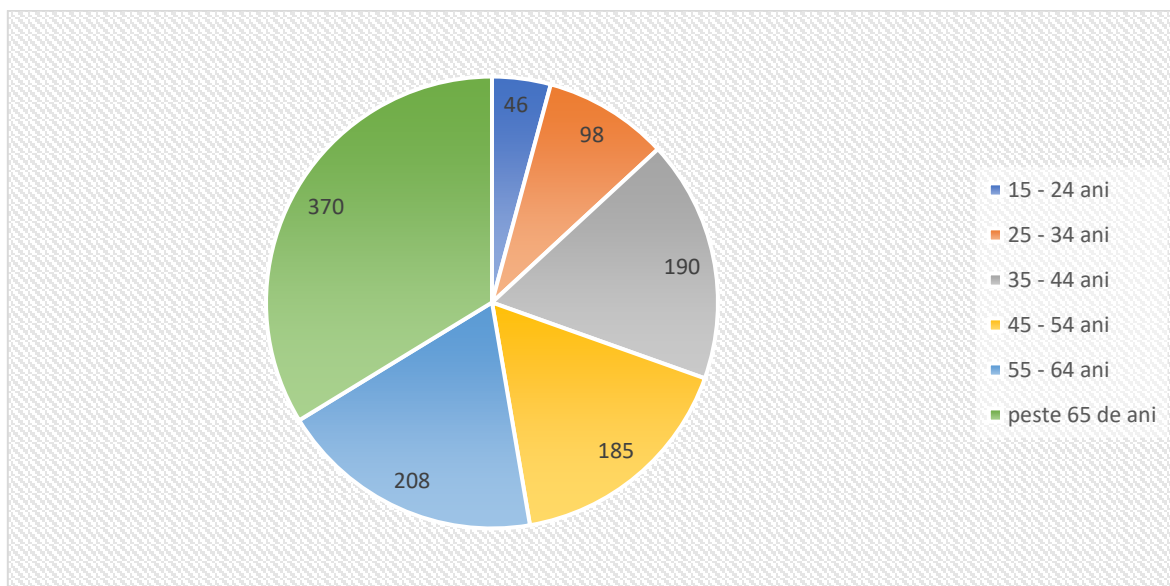

FIGURĂ 15 - STRUCTURA PE VÂRSTE A POPULAȚIEI DIN COMUNA ȘINCAI CARE PRACTICA MUNCII AGRICOLE, LA RECENSĂMÂNTUL DIN 2010

Sursa: INS. RGA 2010

Pădurile ocupă circa 252 ha, adică aproape 7% din suprafața administrativă totală a comunei Șincai, un procent mult mai scăzut decât media națională și județeană (de 29, respectiv 32%), o situație tipică pentru localitățile din zona depresionar-colinară a județului. Din totalul pădurilor, 54 ha se află în proprietatea statului, în timp ce 198 ha se află în proprietate privată. Acestea sunt administrate, în cea mai mare parte, de Direcția Silvică Mureș a Regiei Naționale a Pădurilor ROMSILVA, prin Ocolul Silvic Luduș. Pe teritoriul comunei se regăsesc mai ales păduri de stejari și de diferite esențe tari, cu o valoare economică ridicată.

Piscicultura se practică de către localnici în scop sportiv/de agrement, însă la nivel local nu există spații special amenajate pentru practicarea acestui sport și nici suprafețe lacustre extinse.



3.2. INDUSTRIA, CONSTRUCȚIILE ȘI SERVICIILE

Conform recensământului din anul 2011, aproximativ 45% din forța de muncă activă a comunei activa în domenii non-agricole (în jur de 250 de persoane), cei mai mulți în industrie, servicii, comerț și construcții. O parte substanțială a acestora, peste 100 de persoane, practicau naveta către municipiul Târgu Mureș, urmat de centrele urbane regionale și localitățile urbane din proximitate în proporții mai reduse. Economia este slab dezvoltată la nivel local, în total se pot întâlni doar 9 unități active, majoritatea concentrate în satul reședință.

În cazul industriei întâlnim 2 unități de producție, una care activează în domeniul fabricării produselor din lemn și una în domeniul fabricării hârtiei și cartonului. Cele două au însumat în anul 2019 o cifră de afaceri de 48.506 lei având un efectiv de personal redus. În anul 2011, datele colectate în cadrul recensământului au sugerat că doar 16% din totalul forței de muncă din comună activau într-o unitate de producție cu profil industrial, inclusiv persoanele navetiste.

Comerțul local este mai dezvoltat din punct de vedere al cifrei de afaceri realizate, acesta atingând în anul 2019 încasări de peste 277 de mii de lei cu o singură entitate economică activă în domeniul comerțului cu ridicata a pieselor și accesoriilor pentru automobile. Aceasta avea un efectiv de doar 2 angajați, lucru care corelat cu datele recensământului care arătau ca în 2011 doar 5% din forța de muncă activă în comerț (inclusiv persoanele navetiste) arată slaba dezvoltare a acestui sector la nivel local.

Sectorul serviciilor este pe departe cel mai dezvoltat la nivel local, în comună activând în acest sector 6 entități economice. Între acestea regăsim câte una în domeniile: transporturi terestre de călători, baruri și alte activități de servire de băuturi, activități de servicii privind tehnica informației, spălarea și curățarea articolelor textile; și 2 în domeniul transportului rutier de mărfuri. Cumulat acestea au înregistrat o cifră de afaceri de peste 1 milion de lei și un efectiv de 7 angajați. În anul 2011, în acest sector activau 16% din totalul forței de muncă de la nivel local, inclusiv persoanele navetiste.

Sectorul construcțiilor nu este prezent la nivel local sub formă de agenți economici, însă în anul 2011 aproximativ 7% din forța de muncă activă în acest domeniu, în mod evident aceștia practicând naveta către alte localități sau lucrând pe cont propriu.

Cei mai importanți agenți economici locali din domeniul activităților non-agricole erau:

- HUBAVANT SRL – Transporturi terestre de mărfuri – 3 angajați;
- SC AUTOTRANS ALEX&SEBI SRL-D - Transporturi terestre de mărfuri – 2 angajați;



- SC HAWAI COM SRL - Comerțului cu ridicata a pieselor și accesoriilor pentru automobile – 2 angajați;

Comuna este slab din punct de vedere economic, la nivel local din cele 881 de persoane în vârstă de muncă doar 50 activau într-o entitate privată cu sediul sau punct de lucru în satele componente

3.3. FORȚA DE MUNCĂ

În comuna Șincai, la nivelul anului 2011, erau înregistrate 567 de persoane active economic, reprezentând 34% din totalul populației stabile în comună. Dintre aceștia 527 erau ocupați efectiv, în timp ce 40 se aflau în căutarea unui loc de muncă. Aceștia li se adăugau 91 de persoane casnice și 95 de persoane cu un alt statut economic, care în mod teoretic erau apte pentru a munci, însă din diferite motive nu o făceau. Astfel prin comparație cu alte localități din jud. Mureș, rata de ocupare a forței de muncă este una relativ scăzută, lucru care se datorează mai ales economiei locale slab dezvoltate și lipsei oportunităților de angajare la nivel local.

Dintre persoanele ocupate nu toate obțineau un venit stabil, doar 47% având statutul de salariat/întreprinzător, în timp ce 35% lucrau pe cont propriu, iar 17% lucrau în propria gospodărie fără a fi remunerați. Această din urmă categorie este cea mai expusă riscului de sărăcie, fiind vorba despre persoane cu venituri incerte și frecvent nemonetizabile.

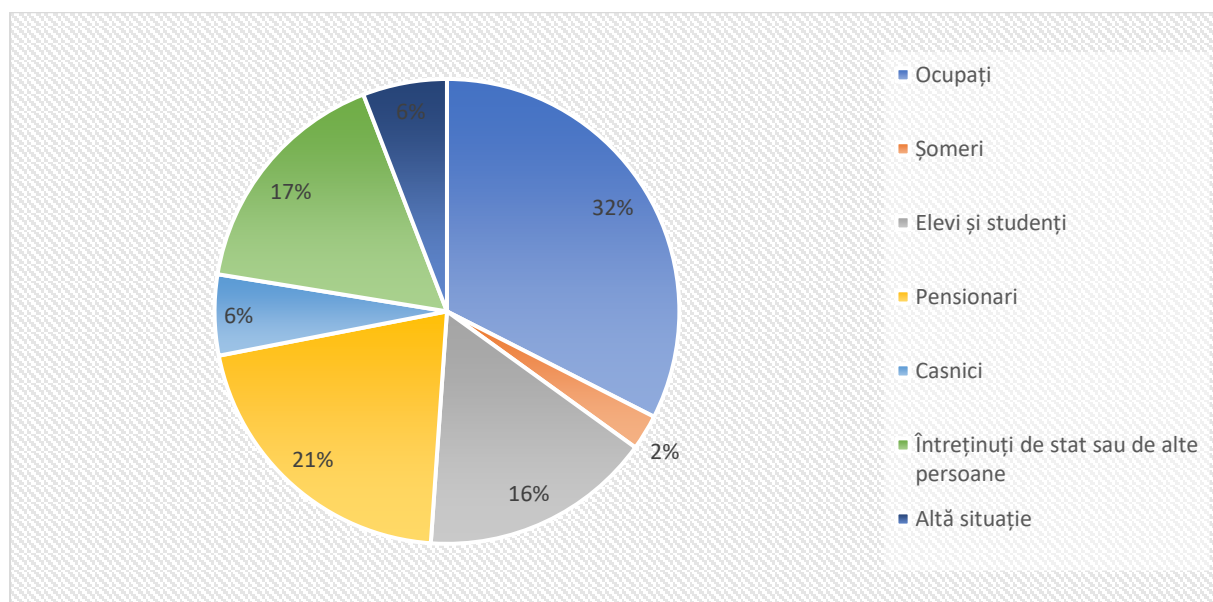

FIGURĂ 16 - OCUPAȚIA PRINCIPALĂ A POPULAȚIEI STABILE DE LA NIVELUL COMUNEI ȘINCAI, LA REGENSĂMĂNTUL DIN 2011

Sursa: INS. RGPL 2011



Structura forței de muncă reflectă slaba dezvoltare a economiei locale, 52% din totalul populației activând în agricultură și silvicultură la momentul realizării recensământului din 2011. Această activitate era urmată de industrie, cu un procent de 17% din totalul populație, respectiv de servicii private, cu 12%. Construcțiile și comerțul reuneau doar 12% din totalul populației, iar serviciile publice 5%.

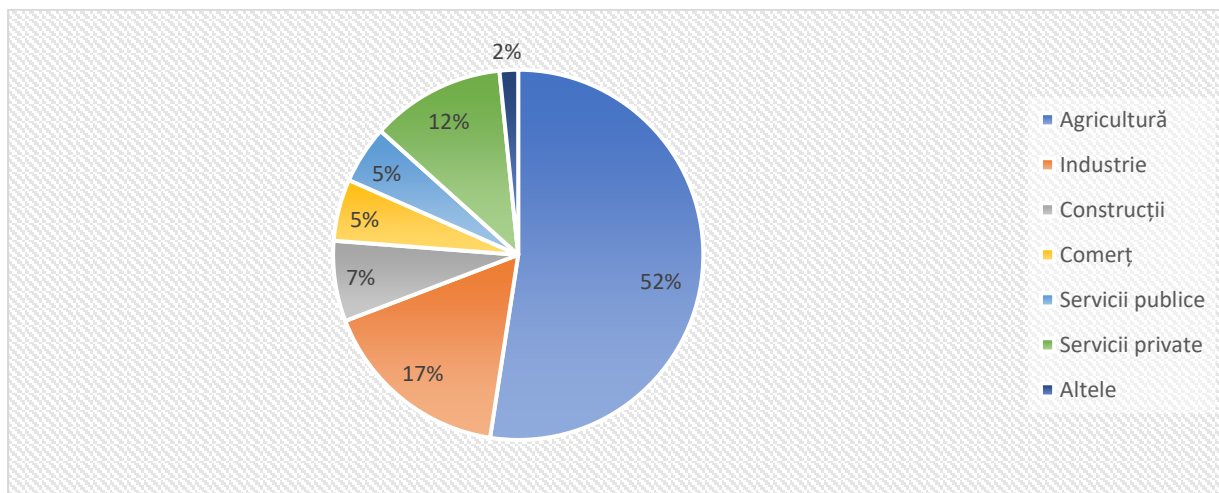

FIGURĂ 17 - STRUCTURA POPULAȚIEI OCUPATE DE LA NIVELUL COMUNEI ȘINCAI, PE PRINCIPALELE ACTIVITĂȚI ECONOMICE, LA RECENSĂMÂNTUL DIN 2011

Sursa: INS. RGPL 2011

În jur de 81% din forța de muncă de la nivel local era alcătuită din agricultori și muncitori, urmați de lucrători în servicii cu un procent de 8%. Ponderea posturilor care necesită un nivel de calificare peste medie era de doar 11%, cei mai multe dintre acestea regăsindu-se în sectorul serviciilor publice (de ex. administrație locală, învățământ etc.).

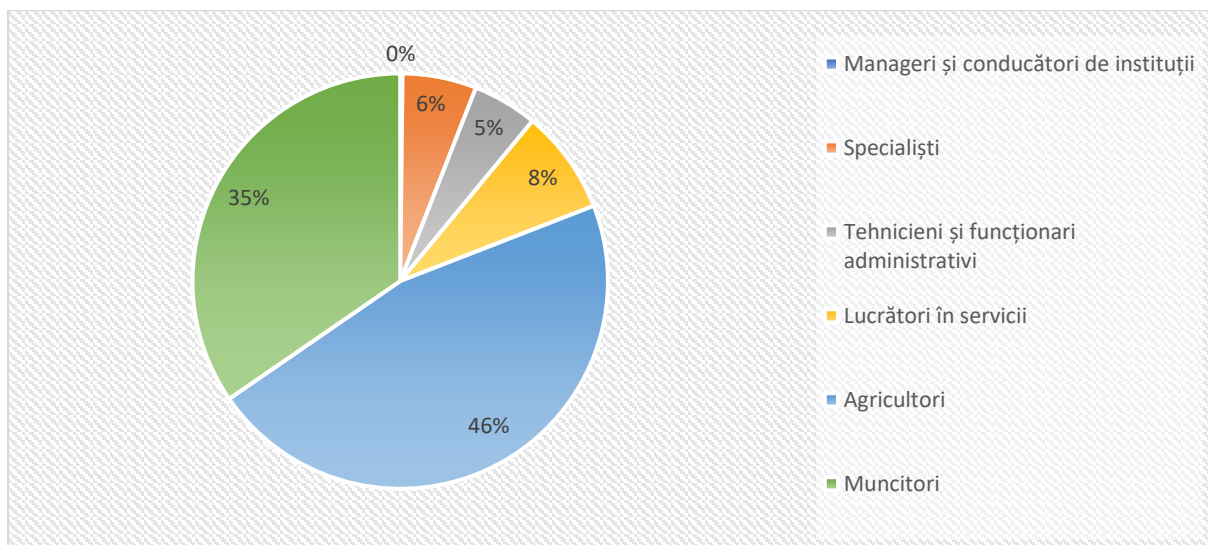

FIGURĂ 18 - STRUCTURA POPULAȚIEI OCUPATE DE LA NIVELUL COMUNEI ȘINCAI, PE PRINCIPALELE CATEGORII DE OCUPAȚII, LA RECENSĂMÂNTUL DIN 2011

Sursa: INS. RGPL 2011



În ceea ce privește pregătirea profesională, peste 50% dintre cetățenii cu vârsta de peste 10 ani aveau o pregătire de bază (primară sau gimnazială), 16% au urmat învățământul vocațional (școală profesională), 13% studii liceale, și doar 4% studii universitare. Această configurație reflecta în mare parte și structura ocupațională a locuitorilor, în condițiile în care marea majoritate a agricultorilor și muncitorilor aveau doar studii de bază sau cel mult profesionale. Pe lângă aceștia regăsim și o pondere foarte ridicată, de 12% din forța de muncă, a persoanelor fără studii, formată mai ales din persoane vârstnice sau care au abandonat studiile. Această categorie este una vulnerabilă, lipsa studiilor îngrădindu-le perspectivele de angajare și crescând riscul de sărăcie.

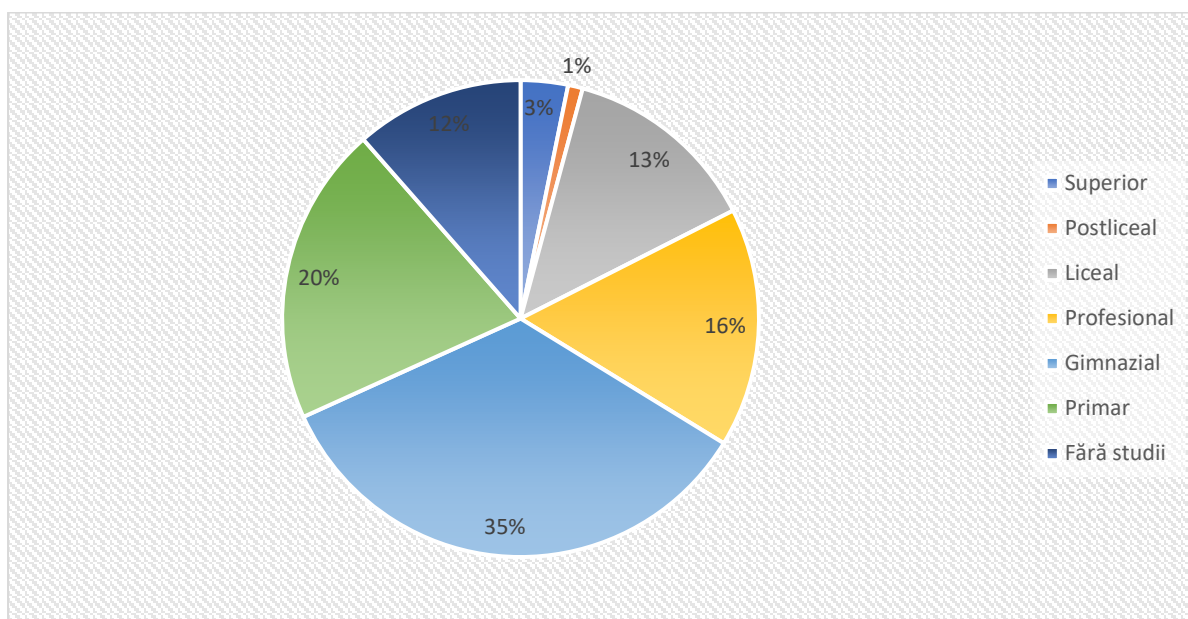

FIGURĂ 19 - STRUCTURA POPULAȚIEI STABILE CU VÂRSTA DE PESTE 10 ANI DIN COMUNA ȘINCAI, DUPĂ NIVELUL STUDIILOR ABSOLVITE, LA RECENSĂMÂNTUL DIN 2011

Sursa: INS. RGPL 2011

Numărul de locuri de muncă din comuna Șincai a cunoscut fluctuații moderate în perioada 2008-2018, atingând un minim în anul 2014, de doar 72, pentru ca în prezent să ajungă la aproape 100, cifră comparabilă cu cea din 2008. Cele mai multe locuri de muncă existente în comună sunt în sectorul public, mai exact în cadrul Primăriei și a Școlii Gimnaziale, în timp ce în sectorul privat aproximativ 50 de posturi, valori foarte reduse dacă le raportăm la cele aproximativ 600 de persoane active de la ultimul recensământ.

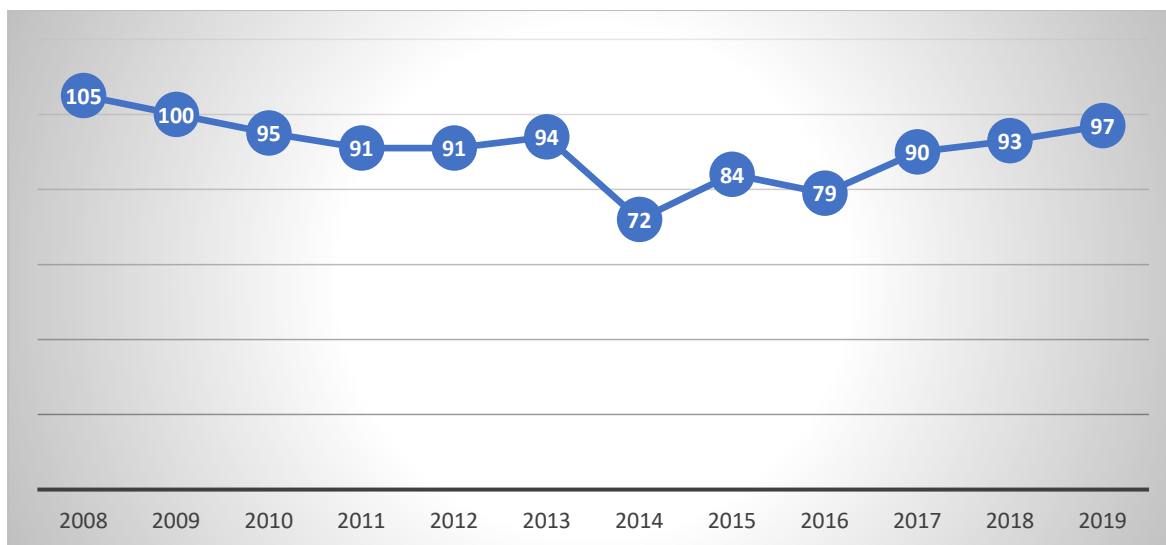

FIGURĂ 20 - NUMĂRUL MEDIU DE SALARIAȚI DIN COMUNA ȘINCAI, ÎN PERIOADA 2008-2019

Sursa: INS. Baza de date TEMPO Online

Conform datelor ANOFM, la nivelul comunei Șincai s-au înregistrat doar 10 șomeri în anul 2019, ceea ce făcea ca rata șomajului raportat la populația activă și la populația în vârstă de muncă să fie în jur de 1%. Totuși, aceste valori nu reflectă în întregime numărul localnicilor care nu au un loc de muncă stabil. În evidențele oficiale sunt cuprinși doar șomerii care se înregistrează la AJOFM pentru obținerea unor beneficii sociale, dar în comună există, după cum am indicat, multe persoane casnice, fără ocupație sau care lucrează în propria gospodărie agricolă fără a fi remunerați. Aceste situații sunt adesea întâlnite în rândul persoanelor de etnie romă, care întâmpină încă dificultăți în ocuparea unui loc de muncă în economia formală.

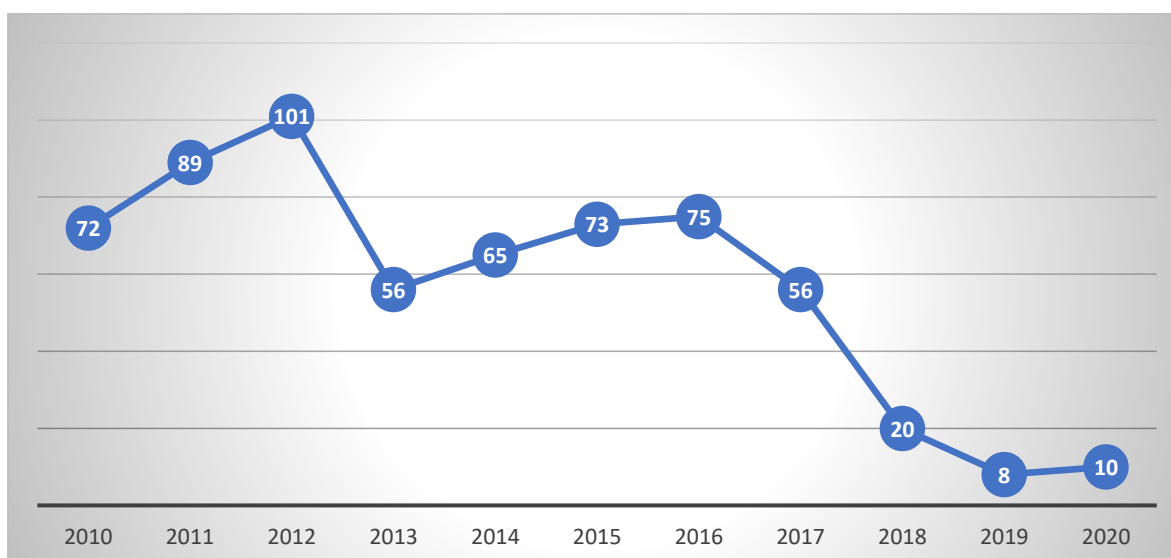

FIGURĂ 21 - NUMĂRUL MEDIU ANUAL DE ȘOMERI DIN COMUNA ȘINCAI, ÎN PERIOADA 2010-2020

Sursa: INS. Baza de date TEMPO Online



4. ACCESIBILITATEA ȘI INFRASTRUCTURA DE TRANSPORT

Comuna Șincai este amplasată în apropierea DN 15 E, care reprezintă un culoar important de transport rutier în zona Câmpiei Transilvaniei. Acesta face legătura între municipiile Târgu-Mureș - principalul centru urban al județului Mureș, și Cluj-Napoca - principalul pol urban la nivel macro-regional și capitala informală a Transilvaniei. Totuși starea acestuia este una mediocră și chiar proastă pe unele tronsoane, acesta beneficiind în ultimii ani doar de lucrări de întreținere periodică (de ex. plombări).

Accesul în comună se realizează exclusiv pe cale rutieră, în principal prin intermediul drumului județean DJ 154G, care leagă drumul național de localitatea Lechincioara și mai departe de reședința comunei, satul Șincai. Acest drum asfaltat, în lungime de circa 4,5 km, se află în administrarea Consiliului Județean Mureș. Starea drumului este una satisfăcătoare, acesta beneficiind periodic de lucrări de întreținere.

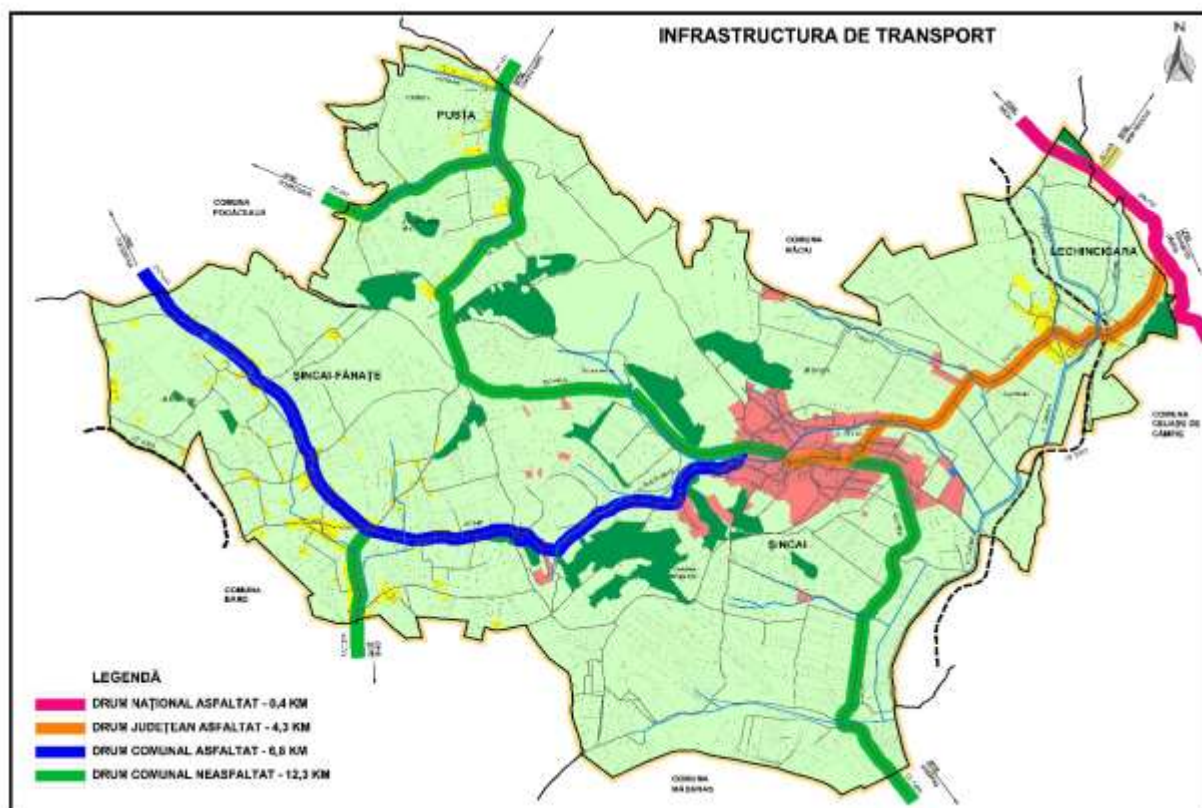

FIGURĂ 22 - REȚEAUA DE TRANSPORT DE LA NIVELUL COMUNEI ȘINCAI

Sursa: Planșă proprie pe bază PUG Șincai

În ceea ce privește rețeaua de transport de interes local, administrată de către Primăria Șincai, aceasta cuprinde: DC 140 (Șincai – Șincai-Fânațe), DC 141A (Șincai – Pusta), și părți din DC 136A (Șincai – Fânațele Mădărașului), DC 140A (Pogăceaua-Șincai Fânațe), DC 132B (Șincai



Fânațe – Drăculea Bandului), DC 141 (Coasta Mare – Pusta – Pogăceaua). Drumul comunal DC 140, în lungime de 2,5 km, a fost asfaltat cu fonduri PNDR 2007-2013, la fel ca și DC 140A (2,4 km), realizându-se astfel legătura cu satul Șincai-Fânațe și comuna Pogăceaua. În prezent, se derulează lucrări de asfaltare a drumului comunal DC 136A (Șincai – Fânațele Mădărașului), în lungime de 3,7 km și DC 141A (Șincai-Pusta), în lungime de 5 km. Primul va asigura legătura cu comuna Band și cu DJ 152A, o alternativă atractivă de deplasare la Târgu Mureș, în timp ce al doilea va asigura legătura cu satul Pusta din centrul de comună. La finalul acestor lucrări, în comună vor mai exista doar 0,9 km de drumuri comunale pietruite (DC 132B Șincai Fânațe – Drăculea Bandului), respectiv 4,5 km din DC 141 (Coasta Mare – Pusta – Pogăceaua), ce ar constitui o alternativă la accesul în drumul național.

În ceea ce privește rețeaua stradală, exceptând străzile care se suprapun peste drumurile județean și comunale modernizate/în curs de modernizare, restul sunt pietruite, ceea ce face deplasarea participanților la trafic dificilă, cu risc sporit de avariere a vehiculelor, de producere de accidente, cu antrenarea de particule de praf în atmosferă, poluare fonică etc. Drumurile de exploatarea agricolă și forestieră sunt, la rândul lor, din pământ, fiind greu accesibile chiar pentru mașinile agricole în perioadele cu precipitații.

Circulațiile pietonale și velo de la nivel local sunt extrem de deficitare. Astfel, trotuare există doar pe o mică parte din rețeaua stradală din satul Șincai, acestea fiind adesea necorespunzătoare și degradate. În aceste condiții, pietonii și bicicliștii se deplasează frecvent pe carosabil, existând riscul de producere a unor accidente rutiere cu victime.

Transportul public se asigură de către un operator privat pe ruta Tg. Mureș – Câmpenița – Șincai – Fânațe, existând stații de transport public în satele Lechincioara, Șincai și Șincai-Fânațe. Locuitorii din satul Pusta nu au acces direct la o stație de transport public, iar frecvența curselor este una redusă și pentru celelalte 3 sate pe fondul numărului mic de locuitori.

Comuna nu este traversată de o cale ferată funcțională, prin urmare transportul feroviar se realizează în principal prin intermediul gării din Tg. Mureș, lucru care face transportul feroviar de călători neatractiv pentru cetățeni. Satul Lechincioara se află pe traseul unei foste linii de cale ferată îngustă, care a fost însă dezafectată de mulți ani, autoritățile județene având intenția de a amenaja un traseu velo pe aliniamentul acesteia.

În ceea ce privește transportul aerian, cel mai apropiat aeroport este cel din Târgu Mureș, aflat la circa 40 km de comună. Acesta a fost recent modernizat, oferind la nivelul anului 2019 un număr de 11 curse regulate pe săptămână, către Memmingen, Dortmund, Antalya, Londra și Budapesta, toate operate de compania low cost WIZZ AIR.



5. INFRASTRUCTURA TEHNICO-EDILITARĂ

5.1. ALIMENTAREA CU APĂ ȘI CANALIZARE

Comuna Șincai beneficiază de un sistem centralizat de alimentare cu apă în toate satele componente, cu o lungime totală de 18 km. Alimentarea cu apă potabilă se face direct de la Uzina de Apă din Târgu Mureș, care deservește municipiului și localităților învecinate, folosind surse de apă calitative, de suprafață.

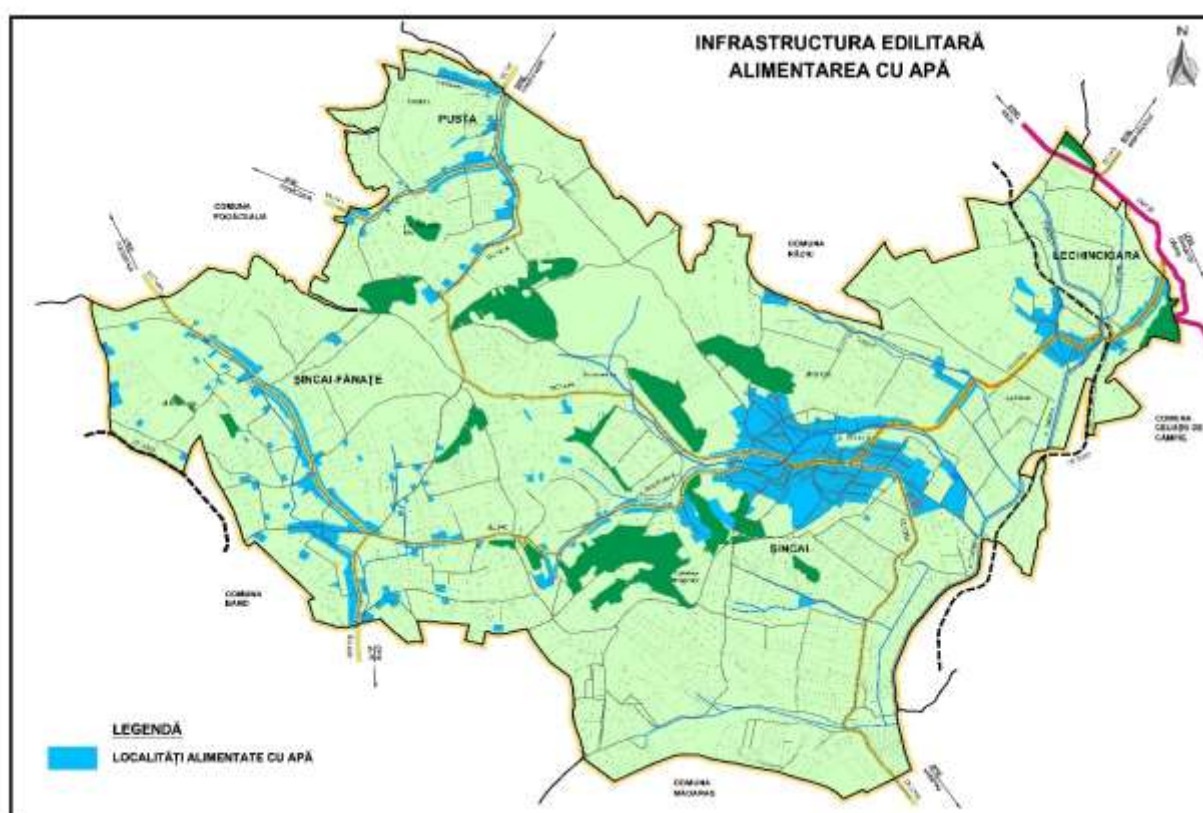

FIGURĂ 23 - REȚEAUA DE ALIMENTARE CU APĂ POTABILĂ DIN COMUNA ȘINCAI

Sursa: Planșă proprie pe baza PUG Șincai

Totuși, rețeaua existentă acoperă doar o parte dintre zonele construite, deficiențe existând mai ales în satele componente Șincai-Fânațe și Pusta, unde gospodăriile sunt mai împrăștiate, dar și în satul-reședință. Așadar, se resimte nevoia de extindere a rețelei în cele localități componente sus-menționate.

În cadrul recensământului din anul 2011 s-a constatat că 131 de gospodării (21% din total) erau racordate la sistemul centralizat de alimentare cu apă, 141 foloseau sisteme proprii pentru pomparea apei (21% din total), în timp ce 386 nu aveau acces la apă curentă (58% din total).



La nivelul anului 2020, datele Primăriei arată că numărul gospodăriilor racordate la sistemul de alimentare cu apă a crescut la 430 (65% din total).

Sistemul de alimentare cu apă este administrat parțial de către operatorul regional AQUASERV S.A., în condițiile în care comuna Șincai. Din cei 430 de abonați la serviciul de alimentare cu apă, 170 sunt gestionați de către operatorul regional, iar 260 în regie proprie.

În anul 2018, la nivel local s-a distribuit o cantitate de 19 mii de mc de apă, dintre care 14 mii consumatorilor casnici și 5 mii pentru firme și instituții

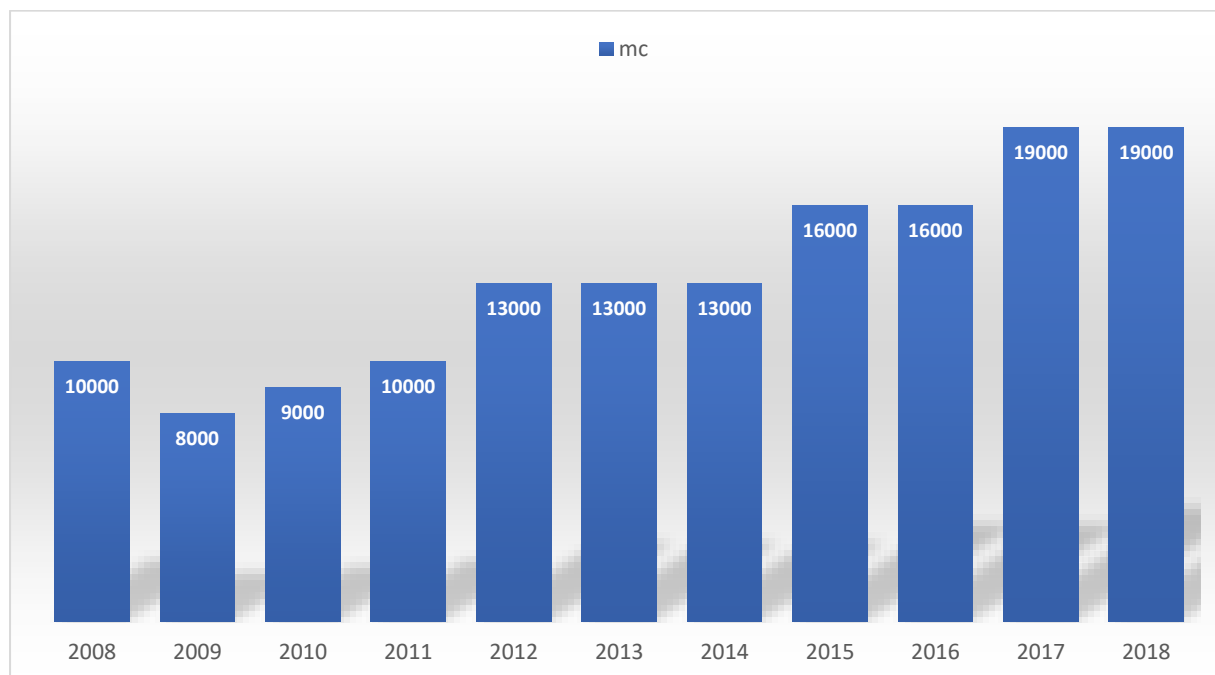

FIGURĂ 24 - CANTITATEA DE APĂ POTABILĂ DISTRIBUITĂ CONSUMATORILOR DIN COMUNA ȘINCAI, ÎN PERIOADA 2008-2018

Sursa: INS. Baza de date TEMPO Online

În prezent comuna dispune de un sistem de canalizare realizat cu fonduri PNDR 2007-2013, care deservește satului Lechincioara, unde 48 de gospodării au fost deja racordate. De asemenea administrația publică locală are în vedere extinderea acestui sistem în celelalte 3 sate componente.

La nivelul recensământului din 2011, în jur de 193 de gospodării (29% din total) dispuneau de un sistem de canalizare propriu în interiorul locuinței sau în curte (de tip fosă septică), în timp ce 473 (71%) foloseau latrine uscate. Așadar, lipsa canalizării reprezintă o amenințare directă la adresa factorilor locali de mediu, prin deversarea de ape uzate neepurate în cursurile de apă de suprafață, respectiv direct în sol, ceea ce poate determina infestarea apelor subterane.



5.2. ALIMENTAREA CU ENERGIE ELECTRICĂ

Alimentarea cu energie electrică a comunei Șincai se face de către operatorul ELECTRICA FURNIZARE, prin linii electrice aeriene de 20 kV și 6 posturi de transformare, dispuse în toate cele 4 sate componente. Deși operatorul de profil a realizat investiții în rețea în ultimii ani, unele componente ale acesteia rămân învechite și expuse diferitelor intemperii, ceea ce conduce uneori la întreruperea furnizării.

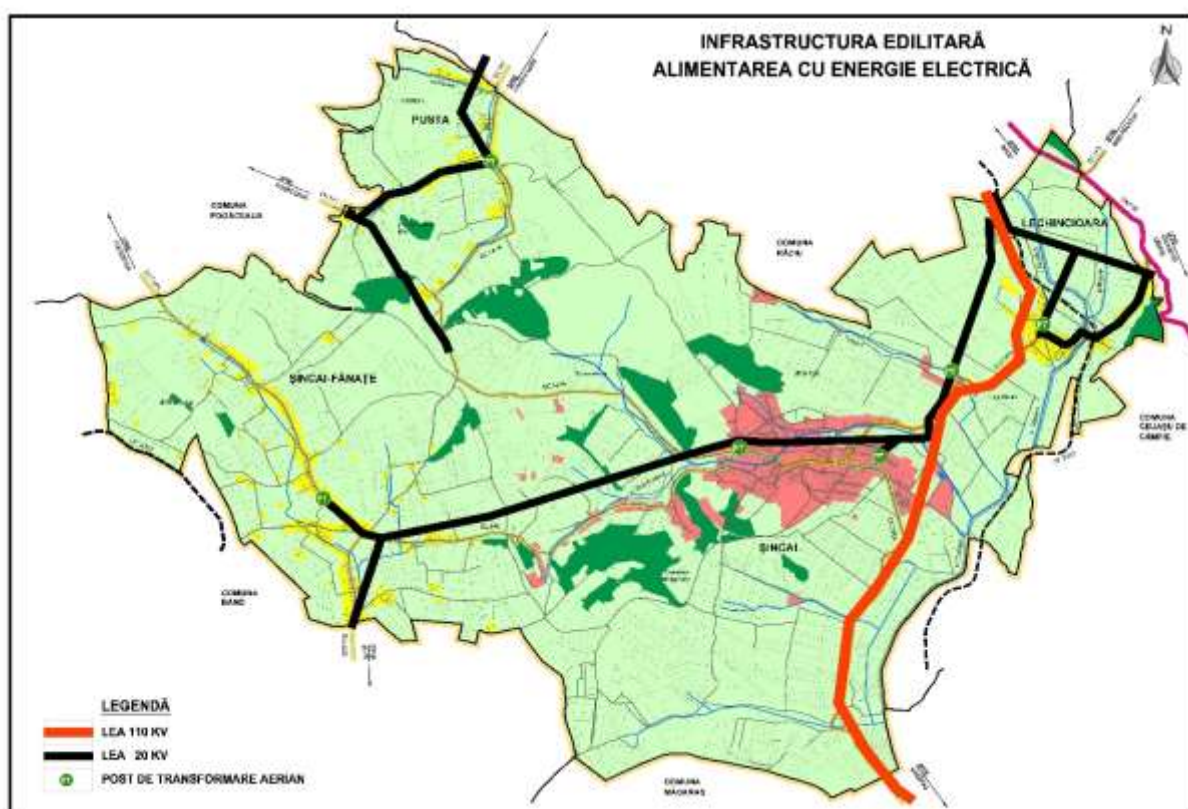

FIGURĂ 25 - REȚEAUA DE DISTRIBUȚIE A ENERGIEI ELECTRICE DIN COMUNA ȘINCAI

Sursa: Planșă proprie pe baza PUG Șincai

Rețeaua de iluminat public este administrată direct de către Primărie, folosind infrastructura rețelei de distribuție a energiei electrice. La nivelul acesteia au fost realizate intervenții de modernizarea și implementare a tehnologiei LED. Totuși, în lipsa unor sisteme de producere a energiei din surse regenerabile (de ex. panouri fotovoltaice), alimentarea se realizează din surse clasice, generând costuri lunare importante pentru administrația locală.



5.3. ÎNCĂLZIREA ȘI ASIGURAREA COMBUSTIBILULUI PENTRU GĂTIT LA NIVELUL LOCUINTELOR

Comuna Șincai dispune de un sistem de alimentare cu gaze naturale în 3 din cele 4 localități componente, excepția fiind satul Șincai-Fânațe. Rețeaua de distribuție măsoară 35,2 km, iar conform recensământului, 450 de locuințe (67% din totalul locuințelor) se încălzeau folosind centrale sau sobe pe bază de gaze naturale, 168 (25% din total) foloseau centrale sau sobe pe bază de lemn, 25 (3%) foloseau alt tip de combustibil (de ex. GPL), iar 20 (3%) nu erau încălzite. Ponderea locuințelor cu centrală termică proprie, indiferent de combustibilul folosit, era de doar 8%.

Distribuția gazelor naturale se face de către un operator privat – DELGAZ GRID, care se ocupă și de mentenanța, extinderea și modernizarea rețelei de distribuție. În anul 2018, acesta a distribuit la nivel local o cantitate de 476.000 mc de gaze naturale, dintre care 247.000 mc pentru consumatorii casnici și 229.000 mc pentru firme și instituții.

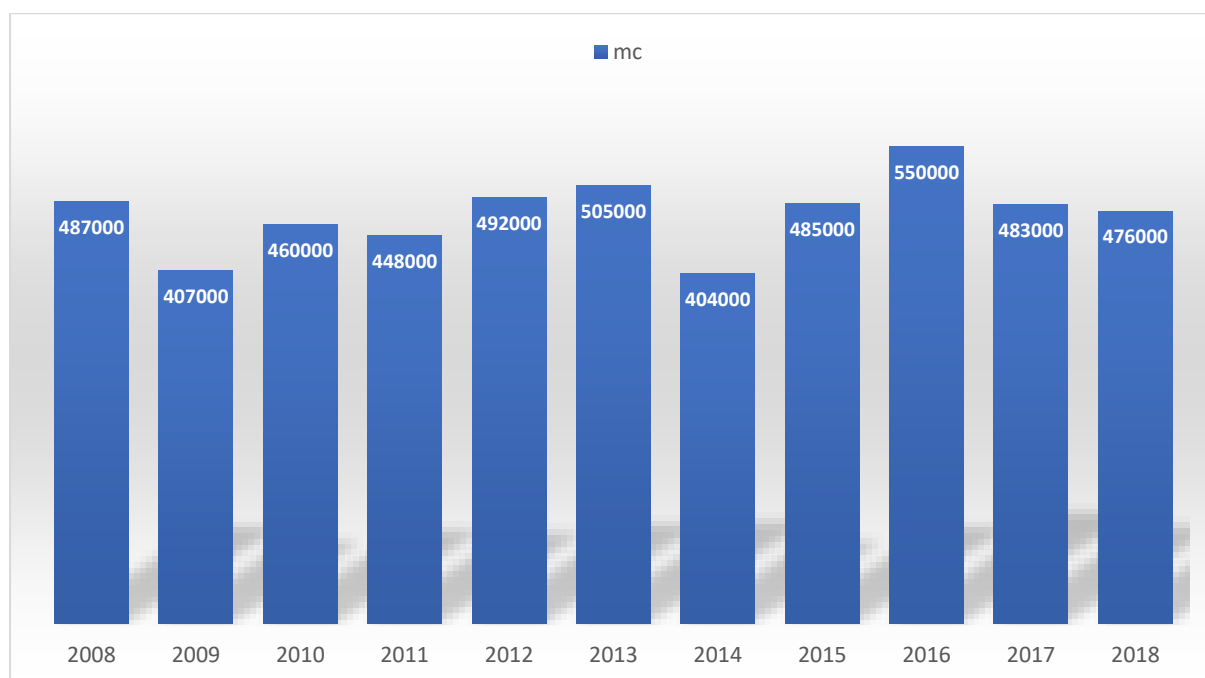

FIGURĂ 26 - CANTITATEA DE GAZE NATURALE DISTRIBUITĂ CONSUMATORILOR DIN COMUNA ȘINCAI, ÎN PERIOADA 2008-2018

Sursa: INS. Baza de date TEMPO Online

În ceea ce privește prepararea hranei, 73% dintre locuințe foloseau instalații de gătit pe bază de gaze naturale, 19% instalații pe bază de lemn, 2% aragaze cu butelie, iar 3% utilizau instalații electrice sau de alt tip.



5.4. TELECOMUNICAȚII

Serviciile de telecomunicații de la nivelul comunei Șincai sunt gestionate de mai mulți operatori de telefonie fixă, mobilă și internet (de ex. Telekom, Orange, Vodafone, Digi), calitatea acestora fiind satisfăcătoare. Cu toate acestea, tehnologia 4G nu este disponibilă pe întreg teritoriul comunei, astfel încât serviciile de transfer de date mobile lasă de dorit.



6. FONDUL LOCATIV

PUG al Comunei Șincai, care se află în curs de avizare, prevede scăderea numărului de trupuri de la 111 la 79 și mărirea suprafeței de intravilan de la 225 ha la 294 ha, distribuite pe sate componente după cum urmează:

Satul component	Intravilan (ha)
Șincai	168,89
Lechincioara	28,21
Pusta	29,36
Șincai-Fânațe	67,98

Extinderile propuse vizează toate satele componente ale comunei, cele mai mari fiind însă la nivelul satului Șincai-Fânațe (+25 ha), urmat de Șincai (+23 ha), Pusta (+11) și Lechincioara (+11 ha), în timp ce numărul de trupuri va crește doar în Șincai. Extinderea intravilanului se face mai ales în cazul funcțiunilor de locuințe cu regim mic de înălțime (+144 ha), unităților agricole (+12 ha), drumurilor (+4 ha), spațiilor verzi (+3 ha), care vor fi extinse inclusiv pe seama schimbării destinației agricole a peste 100 ha de teren agricol. Așadar, PUG previzionează mai ales o consolidare a funcției rezidențiale a comunei și numai în subsidiar a celei economice.

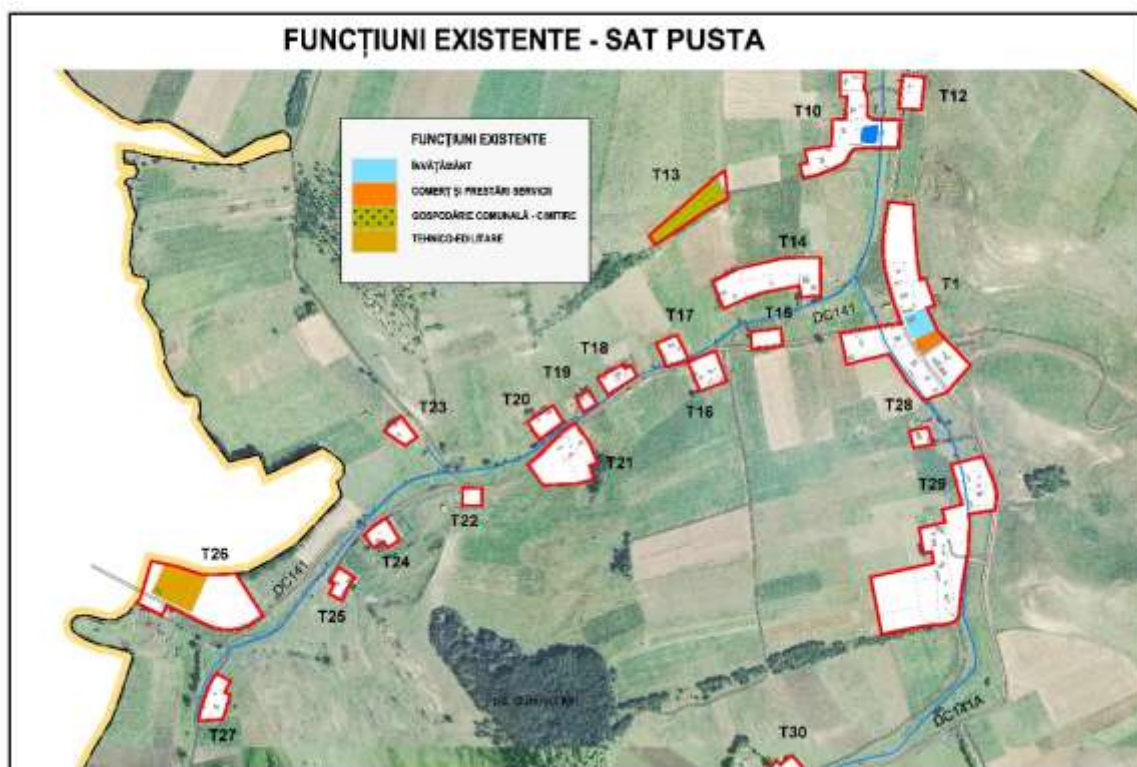
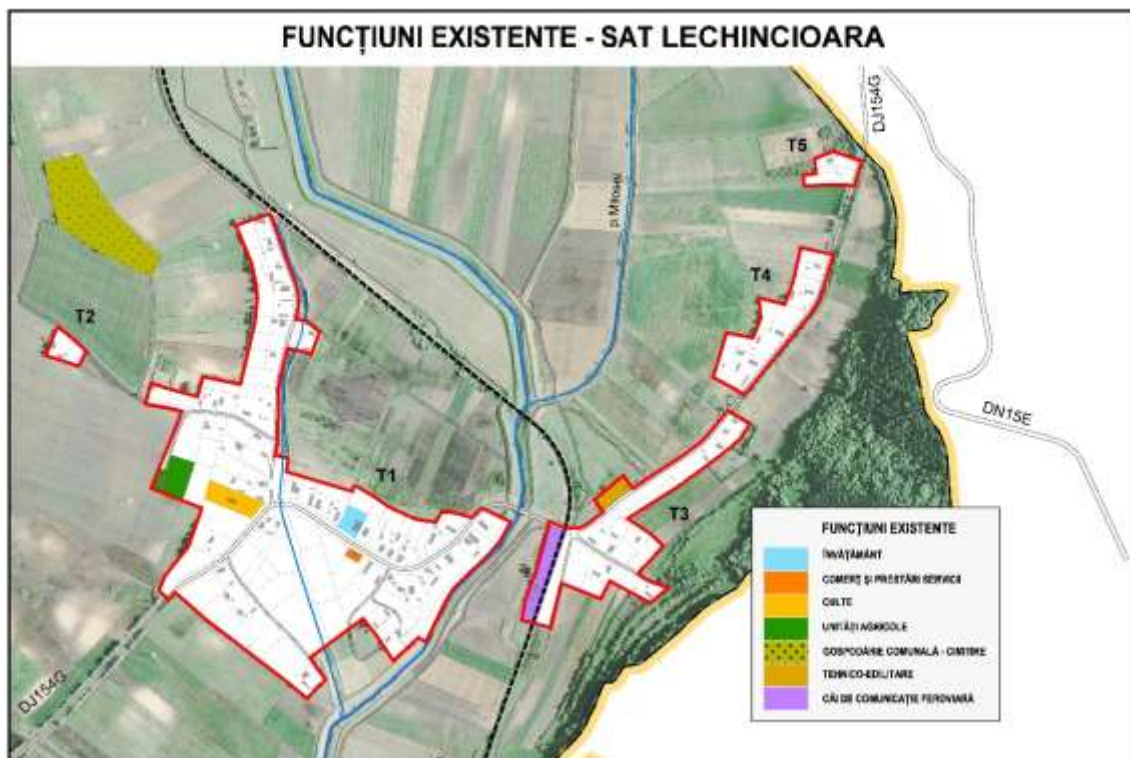

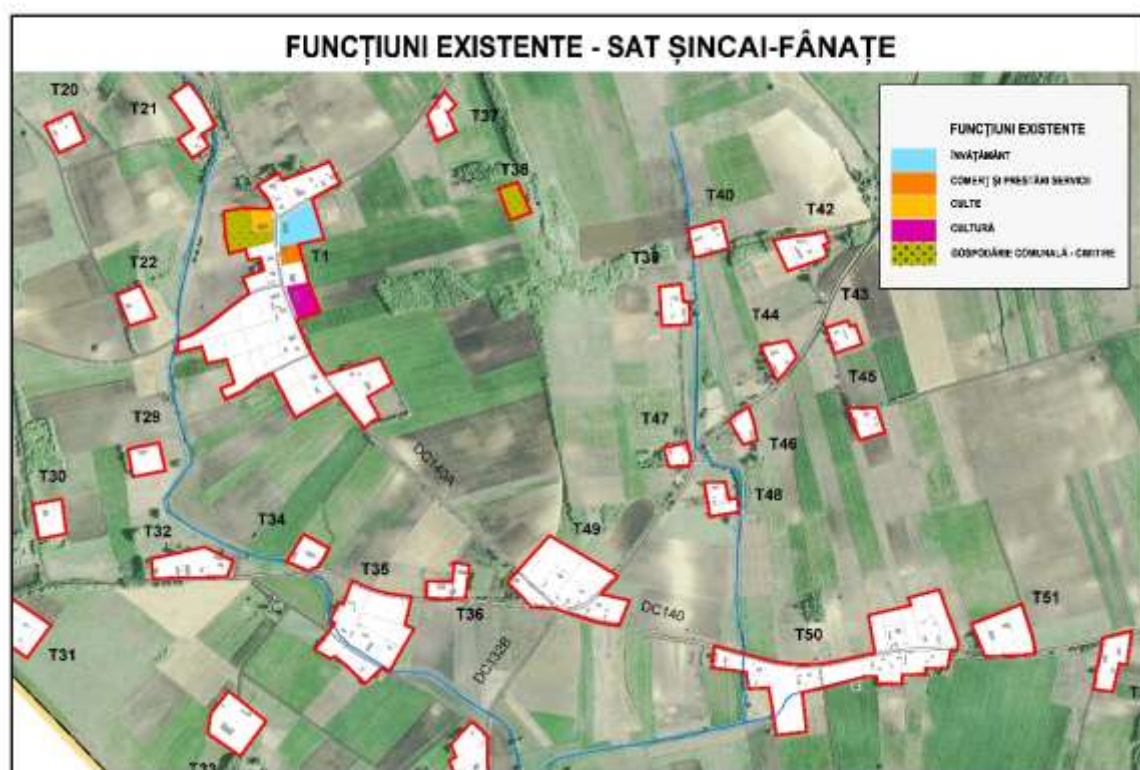
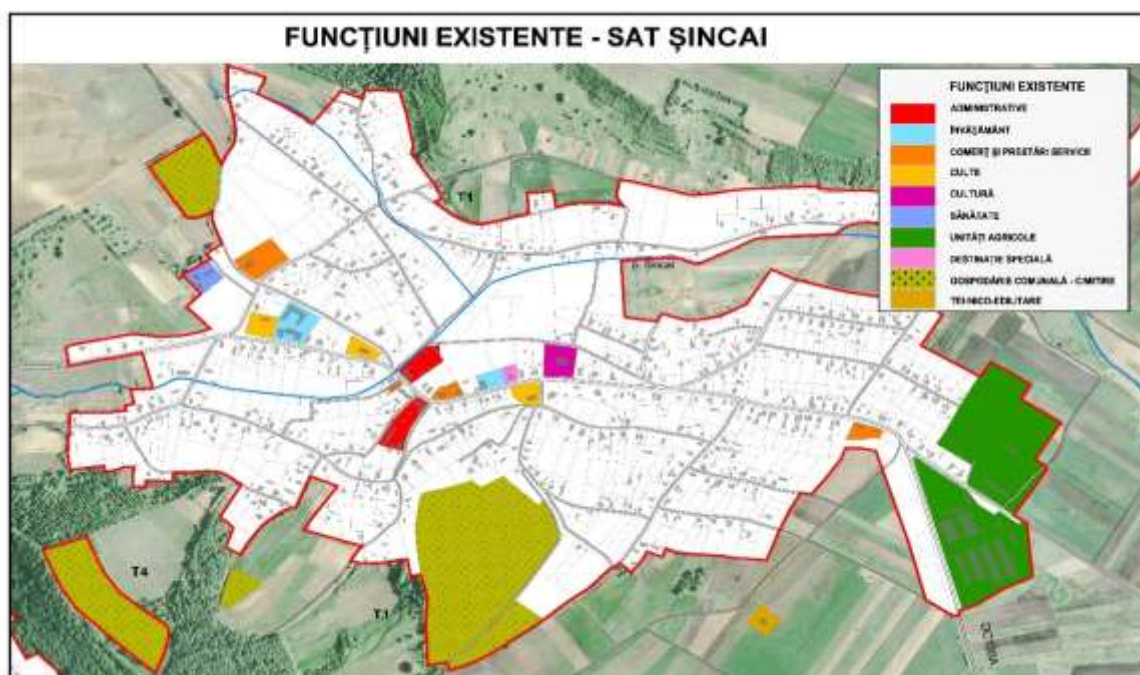

FIGURĂ 27 - MODUL DE UTILIZARE AL TERENURILOR INTRAVILANE DIN SATELE COMPONENTE ALE COMUNEI ȘINCAI, DUPĂ FUNCȚIUNILE URBANISTICE

Sursa: Planșă proprie realizată pe baza PUG Șincai



La nivelul anului 2019, estimările INS indicau că în comuna Șincai existau un număr de 671 de locuințe (667 în proprietate privată și 4 în proprietate publică), în creștere doar cu 2 față de anul 2011, dar în scădere cu 11% față de anul 1990. Scăderea numărului de locuințe se datorează în special datorită deteriorării locuințelor părăsite. Numărul de locuințe nou recepționate a fost unul foarte scăzut în perioada 2008-2019, per total înregistrându-se doar 5 locuințe noi. Totuși, experiențele de la recensămintele anterioare indică faptul că numărul real al locuințelor din comună este mai scăzut decât cel estimat de INS (spre exemplu, în anul 2011 au fost identificate pe teren 669, față de doar 717 estimate). Așadar, numărul exact al locuințelor va fi determinat doar la recensământul din 2022.

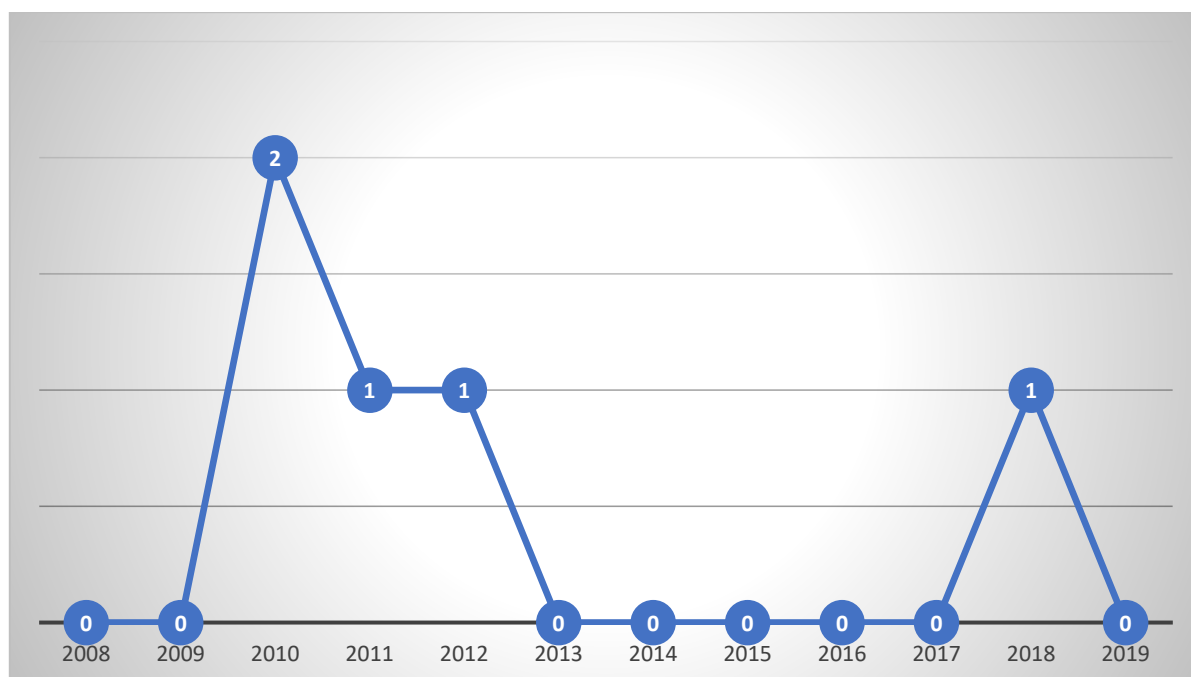

FIGURĂ 28 - NUMĂRUL DE LOCUINȚE FINALIZATE ÎN COMUNA ȘINCAI, ÎN PERIOADA 2008-2019

Sursa: INS. Baza de date TEMPO Online

Suprafața locuibilă din comuna Șincai a fost estimată în anul 2019 la 25194 mp, adică echivalentul a 37,5 mp/locuință, sub media județeană (47 mp) și națională (47,6 mp). În plus, aceasta a crescut cu 1% față de recensământul din 2011 și cu 17% față de 1990, ceea ce indică faptul că investițiile localnicilor în locuințe noi și în extinderea celor existente s-au menținut la un nivel relativ scăzut.

Cele mai multe locuințe sunt amplasate în satul Șincai (436 locuințe), urmat de Șincai-Fânațe (111 locuințe), Lechincioara (66 locuințe) și Pusta (56 locuințe). Raportat la numărul de locuitori, în satul Șincai regăsim cel mai mare număr de persoane per gospodărie (2,5), la polul opus situându-se satul Lechincioara (1,7 persoane/locuință).

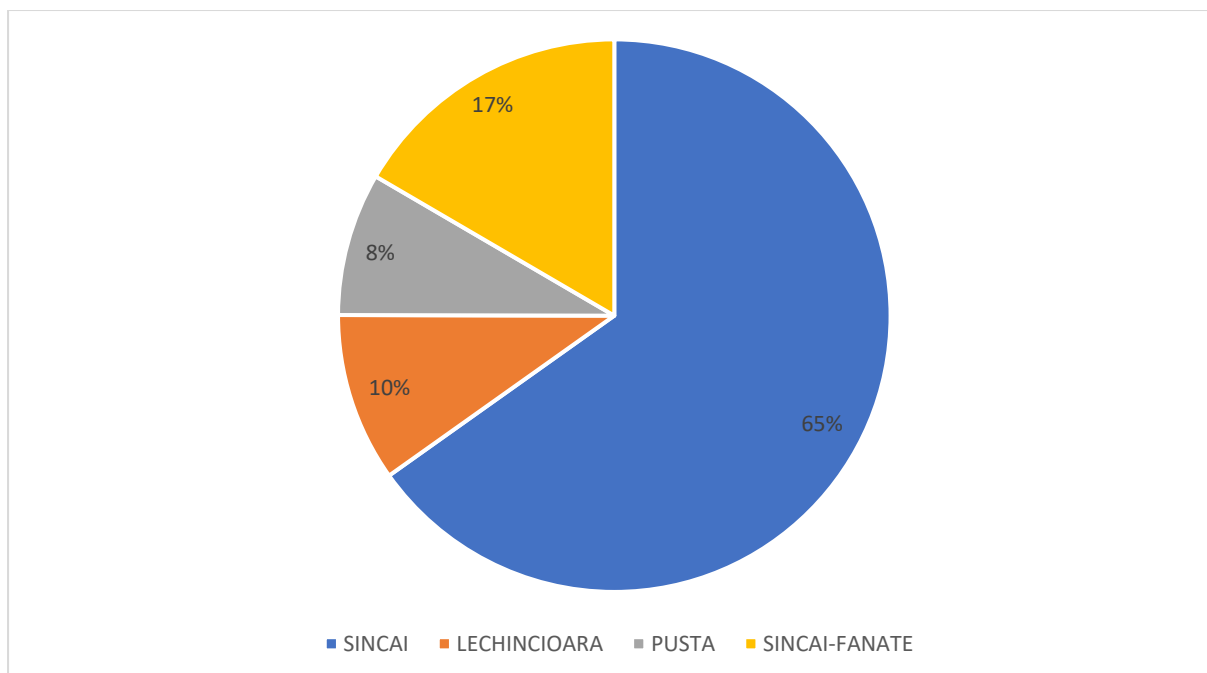

FIGURĂ 29 - NUMĂRUL DE LOCUINȚE LA NIVEL DE SAT COMPONENT

Sursa: INS. Rezultatele definitive ale RGPL 2011

Conform recensământului din anul 2011, cele mai multe locuințe erau de tip casă individuală cu regim de înălțime parter, exceptând circa 1% din case care aveau regim de înălțime P+1. În altă ordine de idei, peste 90% dintre case sunt amplasate într-o zonă de locuire continuă, de-a lungul drumurilor și străzilor, în timp ce doar 30 gospodării erau amplasate în grupuri de case, în zone de locuire mai răsfirate, iar 33 erau locuințe izolate, ultimele două situații fiind specifice mai ales satelor Pusta și Șincai-Fânațe.

Circa 67% dintre locuințele existente în comună au fost ridicate în perioada comunistă, cu precădere în anii 50-60, pe fondul mai multor factori, precum politica autorităților comuniste cu privire la locuire, creșterea nivelului de trai post-război, creșterea naturală a populației etc. Anii 70-80 au adus o schimbare radicală, în sensul încurajării fenomenului de urbanizare și industrializare, care a antrenat migrația forței de muncă locale către orașele din zonă (mai ales Târgu Mureș) și, implicit reducerea cererii pentru noi locuințe în comună. Chiar și după anii 2000 nu s-a remarcat o dinamizare substanțială a pieței imobiliare locale, comuna fiind angrenată într-un proces de stagnare economică. Totuși, circa 25% dintre case sunt foarte vechi, fiind construite înainte de 1945.

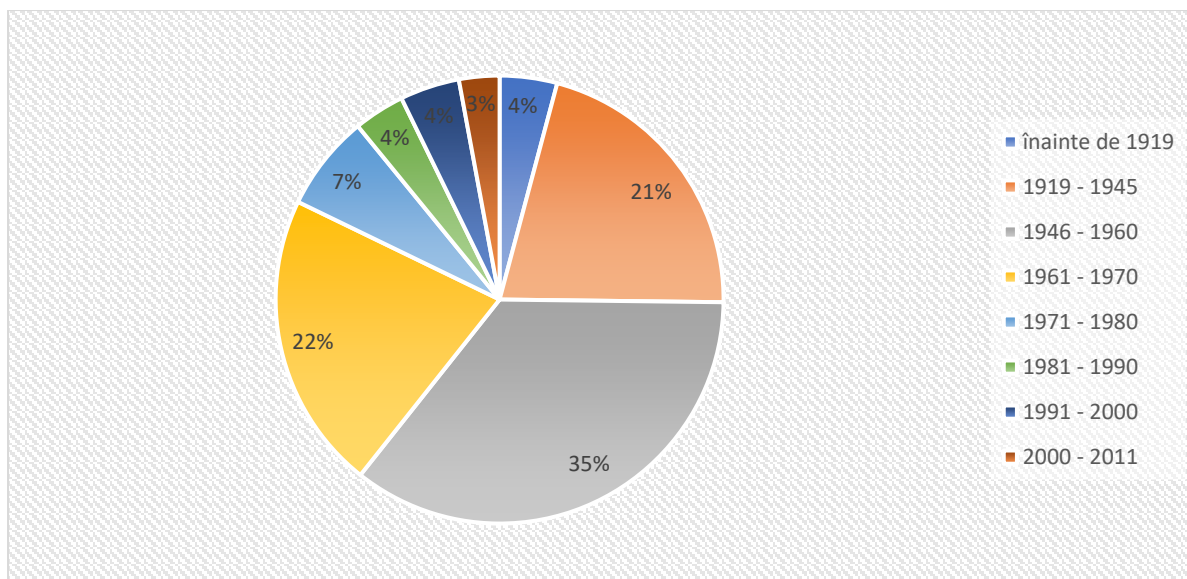

FIGURĂ 30 - LOCUINȚELE DIN COMUNA ȘINCAI, FUNCȚIE DE PERIOADA DE CONSTRUCȚIE, LA RECENSĂMÂNTUL DIN 2011

Sursa: INS. RGPL 2011

Peste jumătate dintre locuințele din comună sunt realizate din chirpici/paiantă sau lemn, astfel fiind mult mai expuse daunelor materiale în cazul unor fenomene naturale extreme. La polul opus doar 24% dintre locuințe sunt realizate din beton și prefabricate din beton, iar 7% sunt realizate din cărămidă, acestea fiind mult mai rezistente și oferind un confort mai sporit.

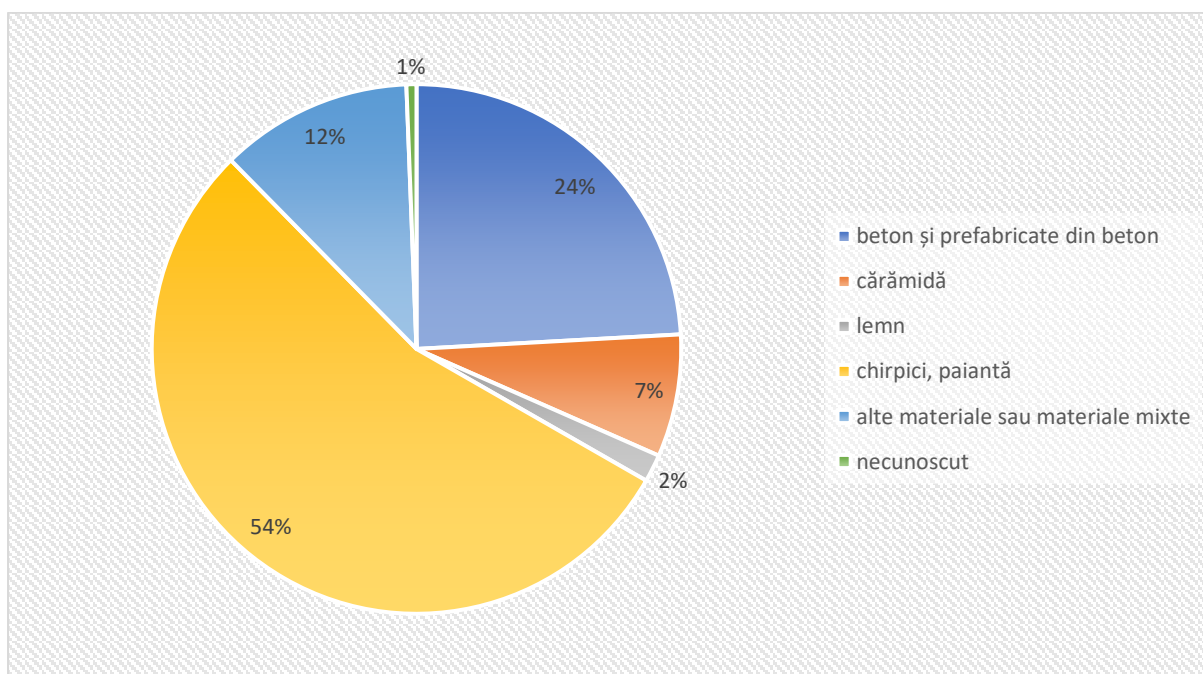

FIGURĂ 31 - LOCUINȚELE DIN COMUNA ȘINCAI, FUNCȚIE DE MATERIALUL DE ZIDĂRIE FOLOSIT, LA RECENSĂMÂNTUL DIN 2011

Sursa: INS. RGPL 2011



La recensământul din 2011, doar 40 de locuințe din comună (6% din total) erau reabilitate termic, iar 77 (11%) aveau tâmplărie termoizolantă din PVC, aluminiu sau lemn stratificat. Chiar dacă în intervalul scurs de la recensământ ponderea locuințelor care au beneficiat de investiții pentru eficientizare energetică a mai crescut, o bună parte dintre acestea continuă să înregistreze pierderi mari de energie, care se reflectă în costul mare al utilităților, respectiv în confortul termic redus al locuirii.

Conform recensământului, în anul 2011 în jur de 58% din locuințe avea în componența 2 camere de locuit, ceea ce indică un confort relativ redus, chiar dacă luăm în calcul mărimea medie a unei gospodării (circa 2 persoane). În altă ordine de idei, la nivel local există și cazuri de supra-aglomerare a locuințelor, mai ales în rândul populației de etnie romă. Astfel, la nivel local existau, la recensământul din 2011, 12 case în care locuiau 2 nuclee familiale, 2 în care locuiau 3 nuclee familiale și una în care locuiau 5 nuclee familiale.

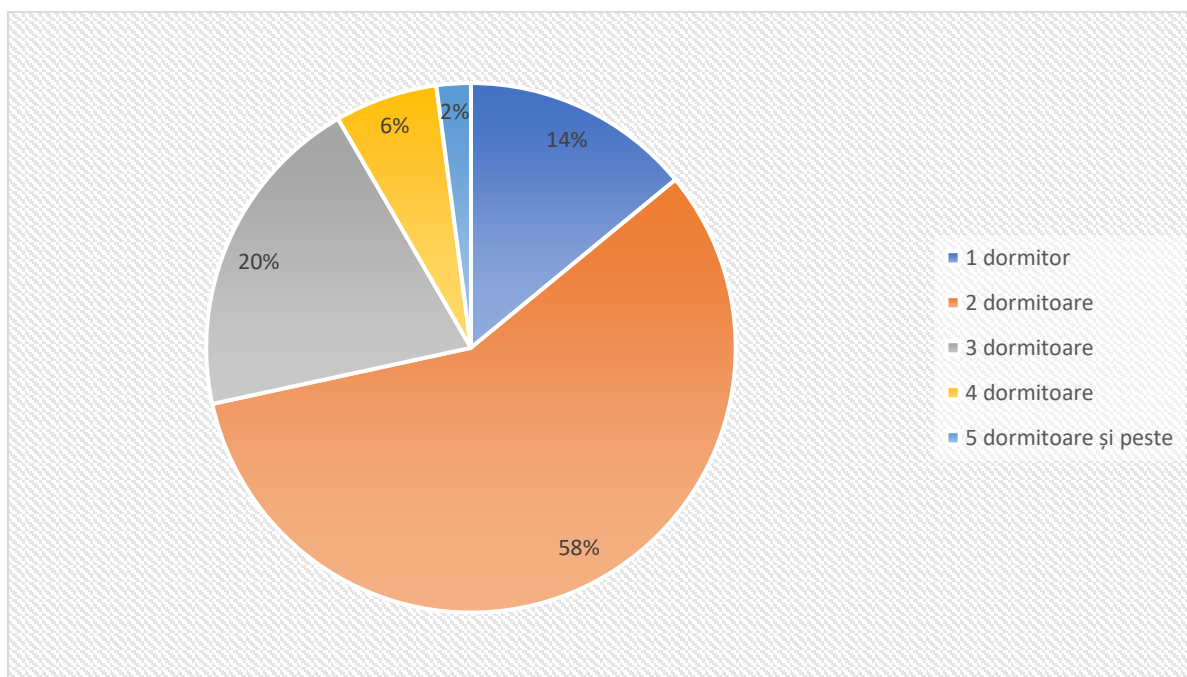

FIGURĂ 32 - LOCUINȚELE DIN COMUNA ȘINCAI, DUPĂ NUMĂRUL DE CAMERE DE LOCUIT, LA RECENSĂMÂNTUL DIN 2011

Sursa: INS. RGPL 2011

Din totalul locuințelor existente în comună la același recensământ, doar 557 (83% din total) erau locuite permanent, 77 (11%) erau folosite temporar (ca reședințe secundare sau sezoniere), în timp ce 35 (5% din total) erau neocupate în marea parte a anului. Numărul locuințelor neocupate se află în creștere, în condițiile în care populația este tot mai îmbătrânită. După decesul foștilor proprietari multe locuințe sunt moștenite de către descendenți ai acestora care nu locuiesc în zonă.



7. EDUCAȚIA

La nivelul comunei Șincai funcționează o singură unitate școlară cu personalitate juridică (Școala Gimnazială Șincai), care are arondată Grădinița cu program normal Șincai.

Unitățile de învățământ din satele Pusta, Șincai-Fânațe și Lechincioara, deși au beneficiat de fonduri importante de la bugetul local în trecut, au fost închise treptat din cauza numărului mic de copii, cei rămași fiind transportați gratuit de către Primărie cu microbuzul școlar în centrul de comună.

Cele două structuri educaționale reuneau, în anul școlar 2020/2021, 2 grupe mixte de grădiniță, 5 clase de învățământ primar și 4 clase de învățământ gimnazial, cu predare în limba română și maghiară. Așadar, predarea se realizează simultan la toate cele 3 cicluri de învățământ. Cursurile au loc într-un singur schimb.

Conform INS, populația școlară a comunei Șincai atingea, în anul 2019, numărul de 193 de copii și elevi (12% din populația stabilă a comunei. Dintre aceștia 51 erau în ciclul preșcolar (grădiniță), 87 în ciclul primar (clasele 0-4) și 55 în ciclul gimnazial (clasele 5-8). În perioada 2008-2019 populația școlară a scăzut cu aproximativ 13%, mai ales pe fondul reducerii natalității, dar și a migrației copiilor către școlile din Târgu Mureș. Datele mai recente, pentru anul școlar 2020/2021 indică un număr de 52 de preșcolari, 92 la ciclul primar și 51 la cel gimnazial, rezultând o populație școlară totală de 195 de copii, așadar cu o tendință de stabilizare în ultimii ani.

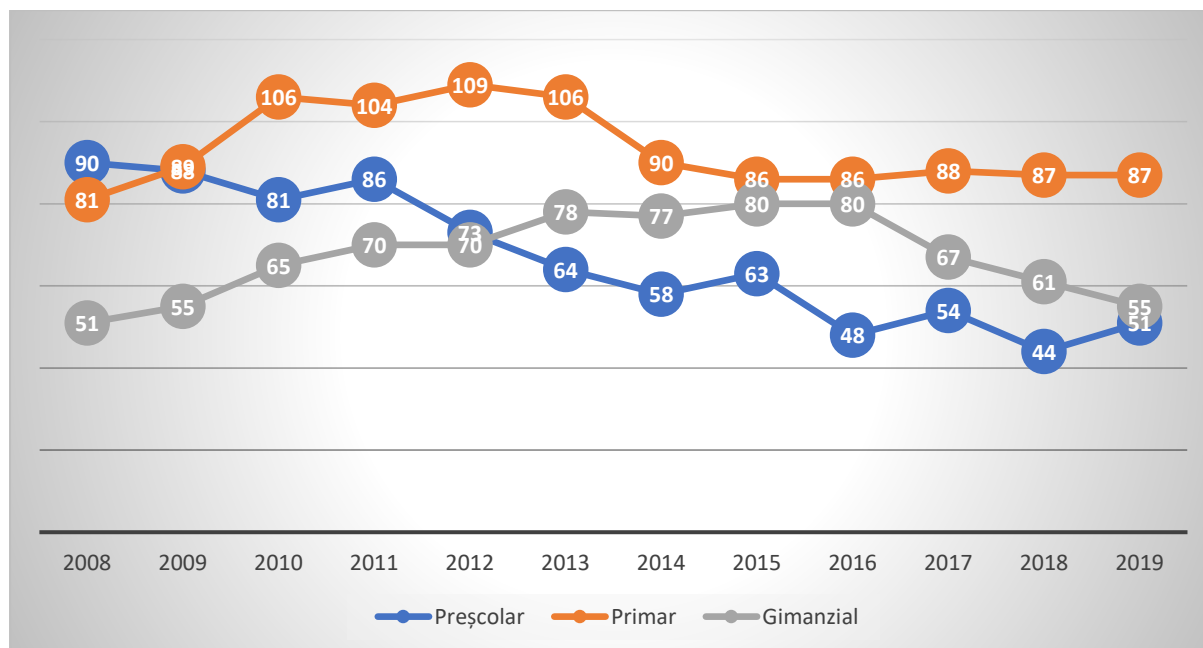

FIGURĂ 33 - POPULAȚIA ȘCOLARĂ DE LA NIVELUL COMUNEI ȘINCAI, ÎN PERIOADA 2008-2019

Sursa: INS. Baza de date TEMPO Online



Populația școlară este împărțită în 3 grupe etnice cu o majoritate a celor de etnie română, urmași de copii de etnie maghiară care reprezintă în jur de 30% din totalul populației școlare. Dacă aceștia din urmă au posibilitatea de a învăța în limba maternă, elevii de etnie romă învață în limba română. În cazul acestora se înregistrează și cele mai mari probleme legate de riscul de absenteism și abandon, mai ales la ciclul gimnazial.

Numărul cadrelor didactice de la Școala Gimnazială Șincai (inclusiv de la unitățile subordonate) a fost în anul 2019 de 17, dintre care 2 educatori, 5 învățători și 10 profesori. Față de anul 2008 numărul de cadre didactice care activau în unitatea școlară a rămas relativ constant, cu mici fluctuații anuale. Personalul didactic de la unitățile de învățământ din comună este unul corespunzător calificat, o parte substanțială dintre profesori făcând naveta de la Târgu Mureș.

În ceea ce privește resursele materiale ale școlii, aceasta beneficiază de 10 săli de clasă, un laborator SEI, un cabinet. Școala Gimnazială din comună face obiectul unui proiect de reabilitare, extindere și dotare cu fonduri de la bugetul de stat, prin PNDL. Clădirea grădiniței cu program normal este nouă și are o capacitate de 4 grupe, fiind realizată cu fonduri PNDR 2007-2013.

La nivelul comunei nu există o sală de sport corespunzător amenajată, ci doar un teren de sport la școala din Șincai, care necesită lucrări de modernizare. Unitățile de învățământ dispun de 18 de calculatoare conectate la Internet, care sunt folosite în procesul educațional. În schimb, elevii nu beneficiază de serviciile unui cabinet de medicină școlară.

8. SĂNĂTATE

La nivelul comunei Șincai funcționa în anul 2018 doar un cabinet de medicină de familie. În cadrul acesteia activau un medic și un asistent medical - ambii în sistem privat. Prin comparație, în anul 1990 în comună activau un medic și doi asistenți sanitari, astfel că accesul populației la servicii medicale a rămas aproximativ același în ultimele 3 decenii. Pentru consulturi de specialitate, analize de laborator, tratamente chirurgicale sau servicii de urgență, cetățenii comunei trebuie să se deplaseze la unitățile sanitare din municipiul Târgu Mureș. Cabinetul medicului de familie funcționează în clădirea Dispensarului Uman deținută de către administrația locală și care face obiectul unui proiect PNDL pentru reabilitare și dotare.

Deși în comună există o comunitate importantă de persoane de etnie romă, la nivel local nu există un mediator sanitar sau un asistent medical comunitar care să faciliteze accesul acestora la servicii medicale de bază, să deruleze campanii de informare, conștientizare,



planificare familială, vaccinare a copiilor etc. Această situație este cu atât mai problematică cu cât există persoane care nu sunt înscrise în evidențele medicului de familie.

9. INCLUZIUNEA SOCIALĂ

Conform Atlasului Zonelor Rurale Marginalizate, elaborat de Banca Mondială în anul 2016, satele componente ale comunei Șincai nu intră în categoria zonelor rurale marginalizate, nefiind confruntate cu probleme complexe de excluziune socială. Cu toate acestea, la nivel local există și cazuri de familii sau persoane care sunt expuse riscului de sărăcie și care se confruntă cu diferite probleme de acces la educație, piața muncii, sănătate sau locuire etc. și care necesită măsuri de sprijin din partea autorităților.

În cadrul Primăriei Șincai funcționează Compartimentul de Asistență Socială, care are competența de a furniza servicii sociale de bază (anchete sociale, întocmire, evidență și plată dosare pentru diferite forme de prestații sociale). Totuși singurul post rezervat acestui compartiment este vacant, astfel încât atribuțiile administrației locale în acest domeniu sunt asigurate de către un alt angajat al Primăriei.

La nivelul anului 2020, conform datelor transmise de Primăria Șincai, erau înregistrate circa 200 de dosare în plată pentru diferite tipuri de prestații sociale. Dintre beneficiari putem menționa:

- 12 beneficiari de ajutor social (venit minim garantat)
- 20 de beneficiari de alocații pentru sprijinirea familiei
- 11 beneficiari de indemnizații pentru creșterea copilului
- 5 beneficiari de stimulent de inserție pentru creșterea copilului

La aceștia se adaugă persoanele cu dizabilități, beneficiarii de ajutoare de urgență etc. În anul 2020 au fost alocată de la bugetul local o sumă de circa 450.000 lei pentru asistența socială, cea mai mare parte mergând către persoanele cu dizabilități.

La nivel local nu funcționează în prezent niciun centru social, public sau privat, însă locuitorii au acces la serviciile DGASPC Mureș, unitate din subordinea CJ Mureș, care dispune de rețea extinsă de centre/servicii pentru copii, persoane cu dizabilități, vârstnici, victime ale violenței domestice etc.



10. PROTECȚIA MEDIULUI ȘI MANAGEMENTUL RISCURILOR

Comuna Șincai beneficiază de peisaje naturale atractive, pe teritoriul comunei existând și o arie naturală protejată **”Fânațele de pe Dealul Corhan – Săbed”**, însă acesta acoperă o suprafață redusă de pe teritoriul comunei. Cu toate acestea, asupra biodiversității și factorilor naturali din zonă se manifestă o serie de presiuni antropice, legate mai ales de deversarea apelor uzate neepurate, depozitare necontrolată a deșeurilor, de suprapășunat, tăierile ilegale de lemn sau de valorile în creștere ale traficului motorizat.

Comuna Șincai a aderat, asemenea tuturor UAT din județul Mureș, la ADI ECOLECT, către care a delegat serviciul de colectare și transport al deșeurilor menajere, în contextul implementării Sistemului Integrat de Management al Deșeurilor Mureș. ADI a încheiat în anul 2019 un contract cu un operator de salubritate pentru întreaga zonă Sărmașu, care, pentru o perioadă de 8 ani, va colecta selectiv deșeurile, le va transporta la Râciu, unde vor fi sortate, apoi la depozitul ecologic județean de la Sânpaul, unde vor fi tratate mecano-biologic, respectiv vor fi eliminate prin depozitare. În acest context, cetățenii comunei vor plăti Primăriei o taxă specială de salubritate, evitându-se astfel situația în care aceștia refuză să încheie contracte direct cu operatorul.

Primăria Șincai, va continua să rămână totuși responsabilă pentru gestionarea unor probleme de salubritate, igienă, deratizare, dezinsecție etc., precum eliminarea depozitelor neconforme de deșeuri, curățenia stradală, toaletarea vegetației, decolmatarea cursurilor de apă etc. Primăria a demarat în anul 2020 un proiect pentru dotarea serviciului public de gospodărie comunală cu o autoutilitară cu benă, în cadrul unui proiect finanțat din PNDR 2014-202.

La nivel local nu există în momentul de față surse de poluare industriale, comuna nefiind expusă nici poluării de proximitate, deoarece nu este amplasată în imediata vecinătate a unui centru urban sau a unei surse de poluare majore. În schimb, ferma avicolă din comună, deși beneficiază de autorizație integrată de mediu, poate genera poluare la nivel local.

Poluarea apelor reprezintă o problemă la nivel local, determinată în principal de lipsa unui sistemului de canalizare. O parte dintre cetățenii comunei se alimentează în continuare din puțuri proprii, în timp ce mai bine de jumătate dintre case dispun de bazine/fose vidanjabile pentru colectarea apelor uzate, combinație care reprezintă o amenințare la adresa sănătății populației. În mod similar, deversarea acestor ape uzate direct în sol, ca și depozitarea gunoierului de grajd în curți, reprezintă, la rândul lor, potențiale surse de poluare a apelor subterane.

În rapoartele privind starea mediului în județul Mureș, nu există informații cantitative cu privire la gradul de afectare a solului în comuna Șincai. Pe teritoriul comunei există și suprafețe de teren afectate de unele procese de versant, pe baza unui fond litologic dominat



de roci sedimentare și argiloase. Nu există nici indicii privind afectarea calității solului ca efect al activităților umane.

Comuna Șincai este, conform PATN, PATJ și PAAR Mureș, expusă riscului de producere a unor inundații prin revărsare, cu precădere pe cursul râului Lechința, în aval și în amonte de satul Lechincioara, care ar putea aduce pagube importante. Conform Planului de Management al Riscului la Inundații al Administrației Bazinale de Apă Mureș, pe cursul râului Lechința sunt necesare lucrări de decolmatare și profilare a albiei, de tăiere a vegetației și de împădurire a bazinului hidrografic.

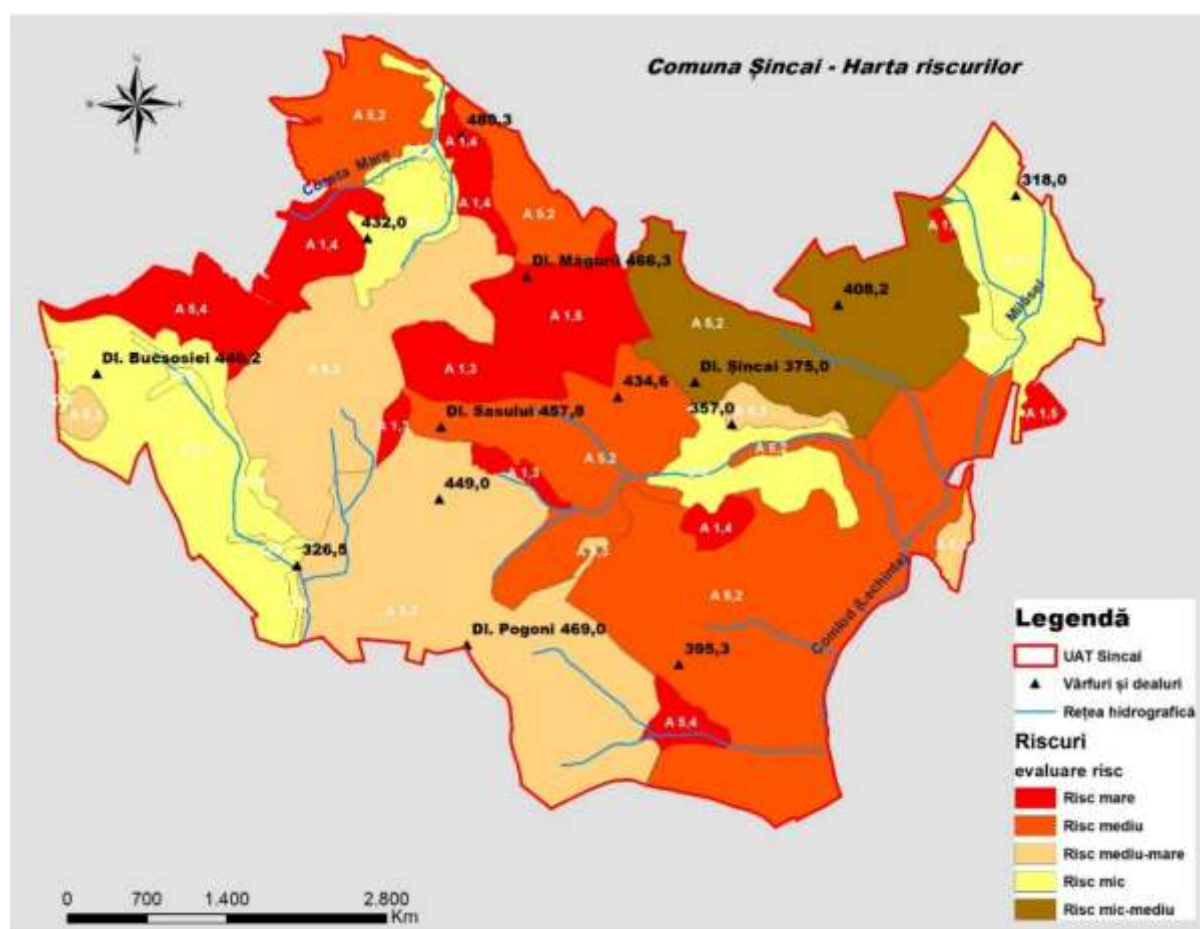

FIGURĂ 34 - HARTA RISCURILOR LA NIVELUL COMUNEI ȘINCAI

Sursa: ECO MAPS. PUG Comuna Șincai

În ceea ce privește procesele geomorfologice, harta riscurilor din cadrul PUG identifică areale cu risc de apariție a alunecărilor de teren (A.1.), șiroire și torențialitate (A.2.), surpări și prăbușiri (A.3.), creep/gonflare (A.4.) și alte procese complexe (A.5.).

Comuna Șincai se află într-o zonă cu Intensitate seismică redusă (zona 6 pe scara MSK, cu o perioadă de revenire la circa 100 de ani), nefiind înregistrate de-a lungului timpului pagube majore asociate cutremurelor.



La nivelul comunei Șincai nu funcționează un serviciu voluntar pentru situații de urgență care să dispună de autospecială pentru stins incendii. În aceste condiții, pentru stingerea incendiilor se apelează la punctul de lucru al ISU din comuna învecinată Râciu.

11. PATRIMONIUL, CULTURA ȘI SPORTUL

Conform Listei Monumentelor Istorice actualizate în anul 2015, la nivelul comunei Șincai există următoarele obiective de patrimoniu construit:

- **Situl arheologic de la Șincai - Cetatea Păgânilor** – este un sit arheologic de importanță locală care datează din epoca Bronzului și aparține culturii Coțofeni. Situl este situat la 3 km SV de satul Șincai.

La nivelul comunei Șincai funcționează câte un cămin cultural în satele Șincai, Șincai-Fânațe, iar în satul Lechincioara funcționează un Centru comunitar pentru activități culturale. Căminul din satul Șincai și cel din satul Șincai-Fânațe sunt în curs de renovare și modernizare, acest proiect fiind finanțat prin PNDR, iar centrul din satul Lechincioara a fost realizat printr-o finanțare din cadrul GAL "Poarta Câmpiei Mureșene". Acestea sunt utilizate ca locații pentru evenimente culturale, educaționale, dar și comunitare (întâlniri, nunți, botezuri etc.). În schimb, în satul Pusta nu există un așezământ cultural corespunzător amenajat și dotat, administrația locală având în vedere o astfel de investiție.

În comună există și o bibliotecă care beneficiază de un fond de carte de 5310 volume (incluzând și fondul bibliotecii școlare), modernizată și dotată prin Programul Biblionet. Numărul de cititori activi a scăzut drastic în perioada 2012-2019, lectura devenind din ce în ce mai rar întâlnită la nivel local, majoritatea covârșitoare a cititorilor fiind de altfel elevi de la Școala Gimnazială. În plus, postul de bibliotecar din organigrama Primăriei este vacant.

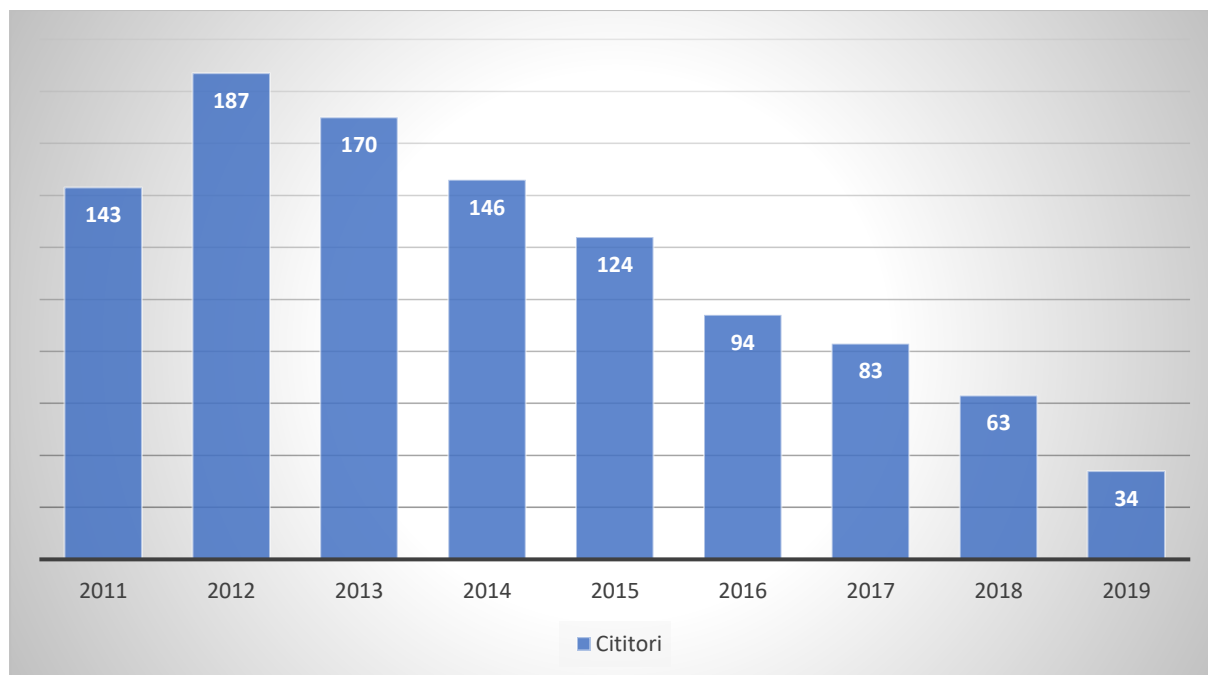

FIGURĂ 35 - NUMĂRUL DE CITITORI ACTIVI DE LA NIVELUL BIBLIOTECILOR DIN COMUNA ȘINCAI, ÎN PERIOADA 2011-2019

Sursa: INS. Baza de date TEMPO Online

Viața culturală a comunei este relativ săracă. În comună locuitorii mai păstrează încă diverse obiceiuri locale legate în special de evenimentele religioase. La nivel local se serbează zilele comunei și balul Mătăhărilor unde au loc concerte și spectacole de dans tradițional. De asemenea, pe data de 28 Februarie în comună se sărbătorește și ziua de naștere a lui Gheorghe Șincai, un important istoric, filolog, traducător, scriitor român și unul dintre cei mai cunoscuți reprezentanți ai Școlii Ardelene. Tot în comună funcționează și formații de dansuri populare, sprijinite, de asemenea, de către Primărie.

În comuna Șincai funcționează biserici ortodoxe (Șincai, Lechincioara, Șincai-Fânațe), romano-catolice (Șincai), și reformate (Șincai). Parohiile din comună beneficiază periodic de sprijinul financiar al Primăriei și Consiliului Local pentru executarea de lucrări de reparații și întreținere la lăcașurile de cult. În schimb, în satele Șincai și Șincai-Fânațe este necesară construirea de capele mortuare pentru îndeplinirea cerințelor legale din domeniu.



12. TURISMUL ȘI ACTIVITĂȚILE RECREATIVE

Conform PATJ, comuna Șincai se încadrează în categoria comunelor cu o concentrare medie de resurse turistice naturale și antropice, precum și cu o infrastructură specific turistică slab dezvoltată.

Dintre resursele turistice ale zonei se remarcă cu precădere cele naturale, respectiv:

- **Fondul forestier și peisajele naturale** – pădurile de pe teritoriul comunei, biodiversitatea (floră, faună);
- **Fondul cinegetic** – ce cuprinde specii de cerbi, căpriori, mistreți, vulpi, iepuri etc.
- **Resursele de apă sărată** – în jurul puțului existent în comună se poate amenaja o mini-stațiune.

Resursele turistice antropice sunt slab dezvoltate în ceea ce privește patrimoniul construit (la nivel local nu există niciun monument istoric atestat), dar relativ bogate din perspectiva patrimoniului imaterial, respectiv:

- **Monumentele istorice** – situl arheologic din apropierea satului Șincai;
- **Obiceiurile locale** – precum colindatul, udatul fetelor;
- **Evenimentele culturale** – de ex. Zilele Comunei, Balul Mătăhărilor etc.;
- Gastronomia locală.

În acest context, comuna Șincai are potențial pentru dezvoltarea următoarele forme de turism:

- **Turismul balnear și de agrement** – dezvoltat în jurul puțului de apă sărată;
- **Agroturismul**: prin valorificarea stilului de viață tradițional, a obiceiurilor și tradițiilor încă bine conservate, a artizanatului, a gastronomiei locale etc.;
- **Turismul sportiv** – mai ales vânătoarea.

La nivel local nu există în prezent nicio unitate de cazare atestată oficial de autoritățile din domeniu.

În ceea ce privește oportunitățile pentru petrecerea timpului liber pentru locuitori, comuna nu beneficiază de spații publice special amenajate corespunzător pentru petrecerea timpului liber. Așadar, la nivel local se resimte lipsa unor spații de joacă pentru copii, respectiv de relaxare pentru adulți și vârstnici.

Infrastructura sportivă de la nivel local este slab dezvoltată, remarcându-se lipsa unor terenuri moderne, inclusiv cu gazon artificial și nocturnă. Comuna nu mai dispune în prezent de o echipă de fotbal, însă autoritățile locale au în vedere reînființarea și sprijinirea acesteia.



13. CAPACITATE ADMINISTRATIVĂ

Administrarea comunei este asigurată, în conformitate cu prevederile Legii nr. 215/2001 privind administrația publică locală, de către Consiliul Local (ca for decizional) și Primăria (organism executiv al Consiliului). Consiliul Local este format din 11 consilieri, aleși pe o durată de patru ani. În legislatura 2020-2024, 4 mandate de consilier au revenit PSD, 4 UDMR și 3 PNL. Primăria este condusă de un primar ales direct de către cetățeni tot pentru 4 ani, care este reprezentant al PSD, respectiv de un viceprimar ales din rândul consilierilor locali, reprezentat UDMR. Aparatul de specialitate al Primarului cuprinde, pe lângă posturile de viceprimar, secretar și auditor, următoarele servicii și compartimente, cu un număr de 14 posturi:

- Comp. Financiar Contabil, Resurse Umane și Achiziții Publice (2 posturi ocupate și 2 vacante);
- Comp. Agricol, Cadastru Urbanism și Relații Publice (1 post ocupat, 1 post vacant);
- Comp. Audit Intern (un post ocupat);
- Comp. Asistență Socială (un post vacant);
- Comp. Stare Civilă (un post vacant);
- Comp. Administrativ (3 posturi ocupate și unul vacant);
- Comp. Cultură (un post vacant);

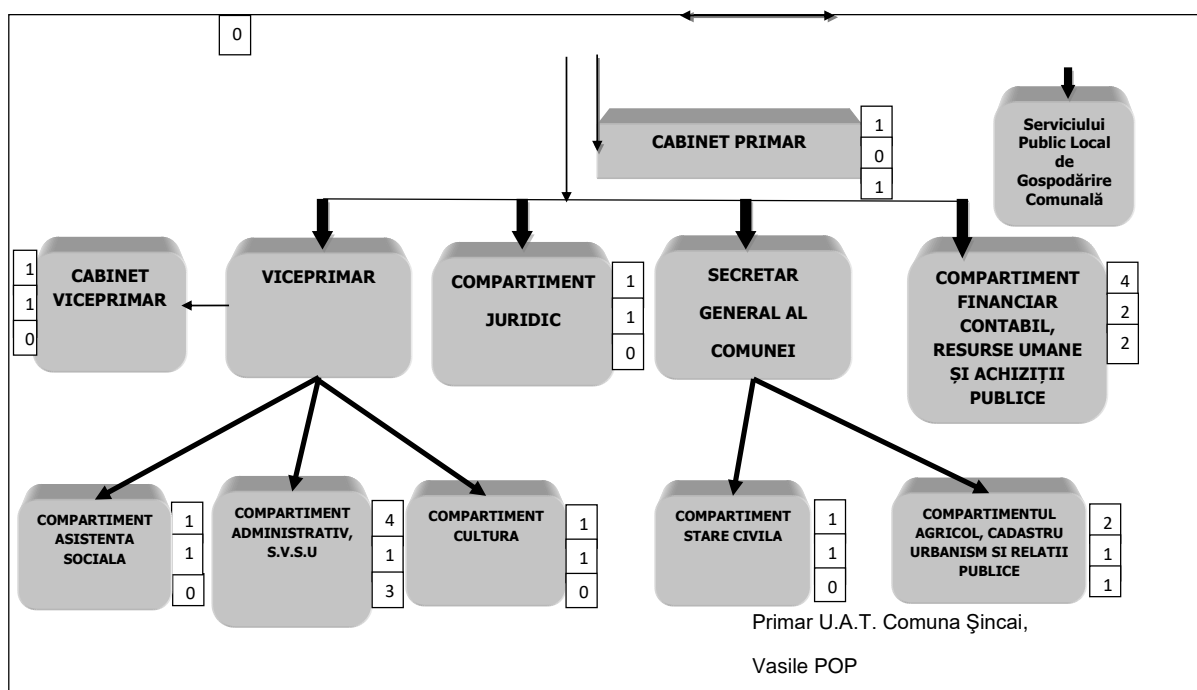

FIGURĂ 36 – ORGANIGRAMA PRIMĂRIEI ȘINCAI

Sursa: Primăria Șincai



Comuna face parte din GAL **"Poarta Câmpiei Mureșene"**, alături de comunele Ceașu de Câmpie, Sântana de Mureș, Mădăraș. Teritoriul GAL reunește o populație de aproximativ 14.608 de locuitori pe un teritoriu de 166,4 kmp. Pentru perioada de programare 2014-2020 de un buget total de peste 524 de mii de euro, alocați pe 4 măsuri prioritate. Acestea urmăresc sprijinirea întreprinderilor pentru activități non-agricole, sprijin pentru investițiile în crearea, îmbunătățirea și extinderea serviciilor locale de bază, investiții în infrastructura socială și conservarea patrimoniului natural și cultural. Comuna a beneficiat în anul 2017 de o finanțare de peste 200 mii de lei pentru construcția unui centru cultural în satul Lechincioara.

Alte structuri asociative din care face parte comuna Șincai sunt:

- **ADI "Ecolect"** – care gestionează Sistemul Integrat de Management al Deșeurilor și către care comuna a delegat serviciul de colectare și transport a deșeurilor;
- **ADI "Aqua Invest"** – care implementează programele de investiții din domeniul apei și apei uzate;
- ADI "Câmpia Transilvană";
- ADI "BAND-ȘINCAI-MĂDĂRAȘ";

La nivelul anului 2020, execuția bugetară a UAT Comuna Șincai s-a finalizat cu următorii indicatori:

- Venituri totale: 3.450.104 lei;
- Cheltuieli totale 3.362.035 lei;
- Excedent bugetar: 88.069 lei.

Din perspectiva încasărilor la bugetul local, comuna Șincai înregistra valori similare cu ale altor comune din județul Mureș, precum: Coroisânmartin, Lunca Bradului, Pogăceaua, Suseni, Vărgata, Vișoara.

Încasările totale la bugetul local din comuna Șincai au variat în perioada 2012-2019. Veniturile proprii ale administrației locale au cunoscut o creștere de aproximativ 42% în această perioadă, bazate mai ales pe cotele defalcate din impozitul pe venit, respectiv pe impozitele pe proprietate. Sumele defalcate din TVA primite de la bugetul de stat au variat de la an la an pe fondul unor schimbări de ordin fiscal. În ceea ce privește veniturile din programe de finanțare europene (PNDR) și subvențiile de la bugetul de stat pentru investiții (PNDL), acestea au avut o pondere importantă în bugetul local în intervalul 2014-2016, când în comună au fost derulate mai multe proiecte majore de investiții cu finanțare PNDR 2007-2013. O situație similară se va reflecta și în bugetul anilor 2021 și 2022, în comună derulându-se mai multe proiecte de investiții cu fonduri PNDR 2014-2020 și PNDL.

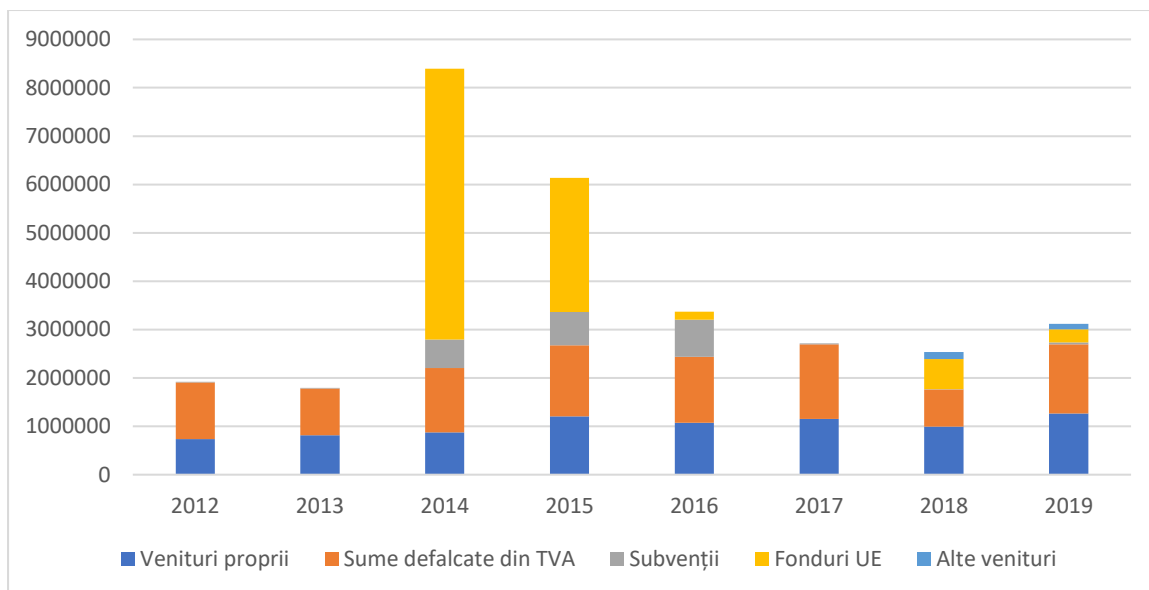

FIGURĂ 37 - DINAMICA ȘI STRUCTURA VENITURILOR LA BUGETUL LOCAL AL COMUNEI ȘINCAI, ÎN PERIOADA 2012-2019

Sursa: MDRAP. DPFBL

În ceea ce privește structura cheltuielilor pe tipuri, se remarcă faptul că cele mai mari sume au fost alocate (exceptând anii 2014 și 2015) costurilor de personal (în perioada 2012-2017 pentru personalul Primăriei și al unităților de învățământ, începând cu 2018 doar pentru angajații din administrația locală), care au crescut semnificativ începând cu anul 2016 pe fondul măririi salariilor în sistemul public, respectiv bunurilor și serviciilor (cheltuieli curente cu utilitățile, combustibilii, reparațiile și dotările la spațiile deținute de Primărie etc.).

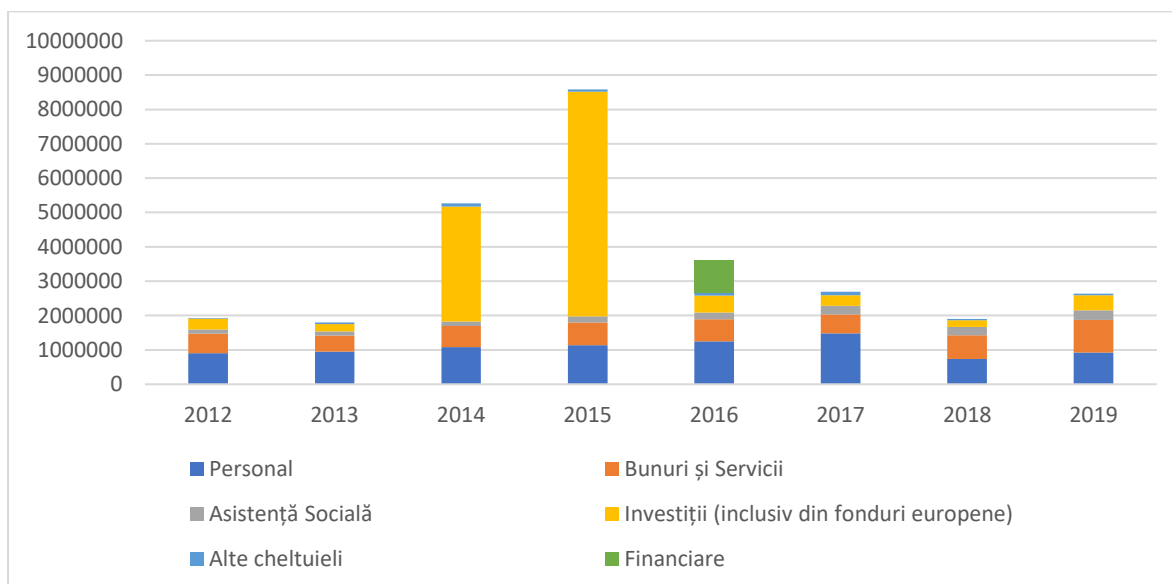

FIGURĂ 38 - DINAMICA ȘI STRUCTURA CHELTUIELILOR EFECTUATE DE LA BUGETUL LOCAL AL PRIMĂRIEI ȘINCAI, PE TIPURI DE CHELTUIELI, ÎN PERIOADA 2012-2019

Sursa: MDRAP. DPFBL



Per ansamblu, în intervalul 2012-2018, cheltuielile de capital (investiții) ale administrației locale au totalizat doar 11,8 mil. lei, adică o medie de circa 1,4 mil. lei/an. Din acest total, circa 9,4 mil. lei au provenit din fonduri europene, 0,2 mil au venit din fonduri proprii și 2,1 mil. din fonduri guvernamentale. În mod evident, acest volum al investițiilor este nesatisfăcător în raport cu nevoile, fiind mai mic decât al unor comune de mărime similară din județ.

În ceea ce privește structura cheltuielilor pe domenii (servicii), cele mai mari sume au fost alocate pentru domeniul transporturilor, ele fiind concentrate în perioada 2014-2015 când în comună au avut loc lucrări de modernizare a infrastructurii rutiere (drumuri comunale). Pe poziția secundă se află cheltuielile cu serviciilor publice generale, constând în principal din salariile personalului Primăriei. Pe a treia poziție s-a plasat domeniul educației, însă în acest caz cea mai mare parte din sumele reflectate în bugetul local sunt cele primite de la bugetul de stat pentru plata salariilor, care doar tranzitau contabil conturile Primăriei. Ca atare, odată cu renunțarea la acest sistem în anul 2018, cheltuielile alocate educației au scăzut drastic, rezumându-se în general la lucrările periodice de reparații, întreținere, igienizare, dotare a școlilor, care cad în sarcina Primăriei. Restul domeniilor (de ex. cultură, sănătate, iluminat, salubritate etc.) au primit alocări mai modeste și care au variat de la un an la altul. Modificările legislative de la nivel central au contribuit la o creștere accelerată a cheltuielilor cu asistența socială, care au crescut cu 68% în perioada 2012-2019.

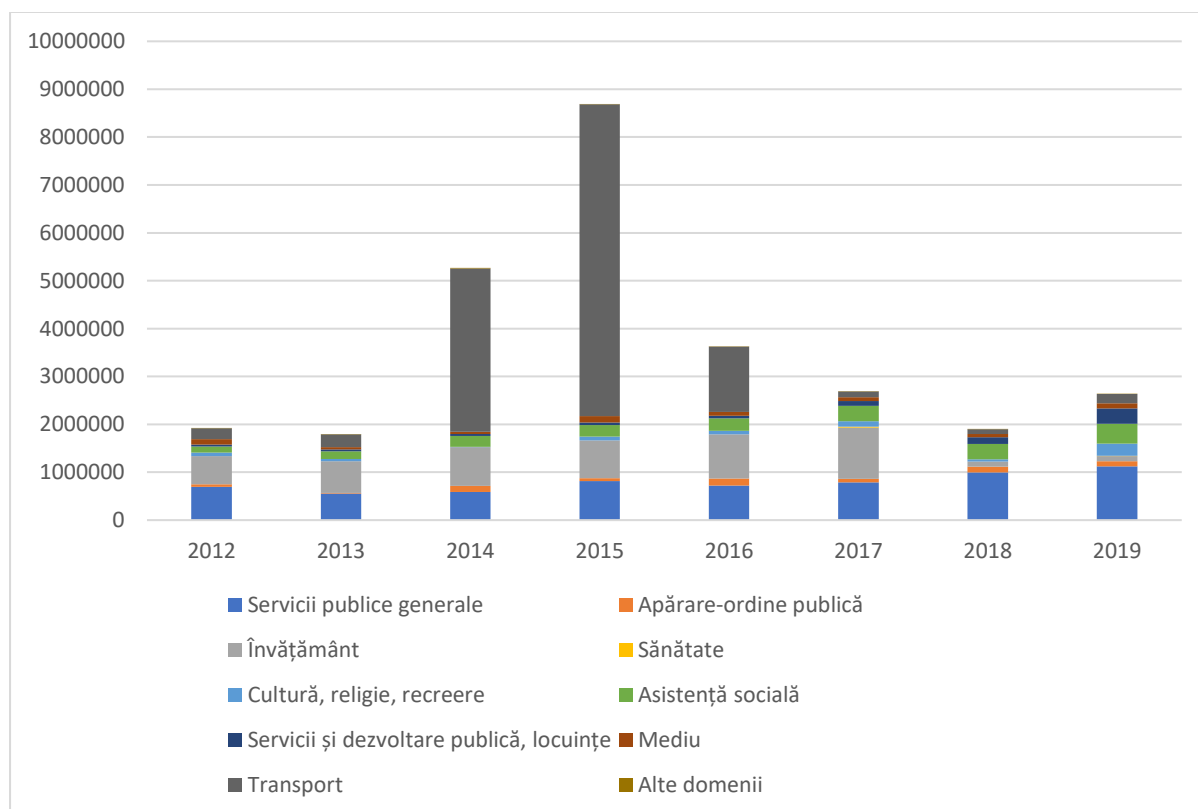

FIGURĂ 39 - DINAMICA ȘI STRUCTURA CHELTUIELILOR EFECTUATE DE LA BUGETUL LOCAL AL PRIMĂRIEI ȘINCAI, PE DOMENII, ÎN PERIOADA 2012-2019

Sursa: MDRAP. DPFBL



Bugetul local aprobat de către Consiliul Local pentru anul 2020 a prevăzut venituri totale de 12,1 mil. Lei (dintre care peste 7 mil. alocate pentru implementarea proiectelor finanțate din PNDL, iar 1,5 mil. pentru cele finanțate din PNDR). Cheltuielile totale au fost estimate la 13,4 mil. lei, dintre care 5,6 mil. curente și 7,9 mil. cheltuieli de capital.



ANALIZA SWOT

Punct tare	Justificare
Diversitatea etnică și religioasă a populației și conviețuirea în bună înțelegere între grupurile etnice și confesionale	Circa 55% dintre locuitori sunt români, 33% maghiari și 10% romi. Din perspectivă religioasă, 57% sunt ortodocși, 31% reformați, 6% romano-catolici, 3% greco-catolici, iar restul alte confesiuni.
Pondere a populației tinere peste medie	Procentul populației tinere este de peste 18%, cu circa 3 puncte procentuale peste media națională și județeană.
Sporul migratoriu pozitiv	Comuna a înregistrat în perioada 2008-2019 un spor migratoriu pozitiv, de +8 persoane.
Efectivele însemnate de animale deținute de localnici	În anul 2020, cetățenii comunei dețineau circa 830 de bovine și 4600 de ovine, existând și proprietari care au peste 20 de bovine sau 100 de ovine.
Existența unei ferme avicole de mari dimensiuni	În comună există o fermă avicolă de reproducție rase grele aparținând unei companii cu brand regional puternic.
Accesul la o sursă sigură și de calitate de apă potabilă	Rețeaua de apă potabilă din comună se alimentează direct de la Stația de Tratare din Târgul Mureș.
Existența unei rețele de distribuție a gazelor naturale	Ponderea locuințelor branșate la rețeaua de gaze naturale este de circa 67%, conform recensământului din 2011.



Predarea în limba maternă la unitățile de învățământ din comună	Cei circa 1/3 dintre copiii înscriși la unitățile de învățământ din comună sunt de etnie maghiară și pot studia în limba maternă începând de la grădiniță și până în clasa a 8-a.
Personalul didactic calificat de la unitățile de învățământ din comună	Întreg personalul didactic care predă la unitățile de învățământ din comună este corespunzător calificat, fiind în general cadre care fac naveta de la Târgu Mureș.
Număr redus de beneficiari de ajutor social	În prezent, la nivel local există circa 10 beneficiari de ajutor social la o populație de 1500 de locuitori.

Punct slab	Justificare
Numărul mic de locuitori și tendința de scădere a populației	Comuna are aproximativ 1.500 de locuitori, 3 dintre satele componente numărând sub 250 de locuitori fiecare. Numărul de cetățeni din prezent este la jumătate față de anii 50 ai secolului trecut.
Sporul natural negativ	Între 2008 și 2019, numărul persoanelor decedate a depășit numărul persoanelor nou născute cu 113.
Slaba dezvoltare a sectorului privat și numărul redus de locuri de muncă	Sectorul privat este slab dezvoltat la nivel local, la nivelul anului 2018 existând doar 9 entități economice active. Numărul de locuri de muncă din sectorul privat nu trece de 50.
Practicarea pe scară largă a agriculturii tradiționale, pe loturi individuale de mici dimensiuni, cu competitivitate redusă pe piețele externe	Deși mărimea medie a unei exploatații agricole era la ultimul recensământ mai mare decât media județeană, circa 71% dintre terenurile agricole erau lucrate direct de către micii



	proprietari. În anul 2020, doar 3 ferme lucrau în arendă peste 50 ha de teren.
Îmbătrânirea forței de muncă din agricultură	La recensământul din 2010, jumătate dintre persoanele care au declarat că lucrează pământul aveau peste 55 ani, în timp ce persoanele sub 40 de ani reprezentau sub un sfert.
Ponderea redusă a fermierilor care au urmat cursuri de specialitate	La recensământul din 2010, o singură persoană absolvise studii de specialitate în domeniul agriculturii, restul având doar experiență practică.
Gradul ridicat de ocupare în agricultura informală, de subzistență	Conform recensământului din 2011, 52% din forța de muncă locală lucra în agricultură, însă peste 90% dintre aceștia activau în gospodării individuale, în lipsa unor ferme de mari dimensiuni.
Ponderea ridicată a persoanelor fără studii	la nivelul anului 2011 s-a constatat că în jur de 12% din totalul forței de muncă nu au absolvit o formă de școlarizare, ceea ce îi plasează într-o categorie de persoane defavorizate.
Starea proastă a DN 15E Târgu Mureș	Drumul național DN 15 E care leagă Târgu Mureș de Satu Nou, și mai departe de Cluj-Napoca prin intermediul DN 16, se află într-o stare proastă, beneficiind doar de mici lucrări de întreținere și reparații.
Gradul foarte redus de modernizare a străzilor din comună și existența unor drumuri comunale pietruite / de pământ	Cele mai multe de străzi din comună sunt neasfaltate, ceea ce creează probleme de mediu, de mobilitate, dar și de siguranță pentru toate categoriile de participanți la trafic. Drumul comunal care leagă Pusta de Coasta Mare este de pământ, iar cel care leagă Șincai-Fânațe de Drăculea Bandului este pietruit.



Extensia redusă a trotuarelor și lipsa pistelor de biciclete	Trotuarele există în prezent doar pe străzile principale ale satului-reședință, în timp ce pistele de biciclete lipsesc cu desăvârșire. În acest context, există riscul implicării în accidente rutiere a pietonilor și bicicliștilor care se deplasează pe carosabil, printre autovehicule.
Starea precară a drumurilor de hotar (exploatare agricolă și forestieră)	Drumuri de exploatare din comună sunt de pământ, ceea ce face dificilă deplasarea la parcelele de teren inclusiv pentru mașini agricole.
Gradul redus de conectare al gospodăriilor la sistemul centralizat de alimentare cu apă	La nivelul anului 2020, doar 65% dintre locuințele din comună erau branșate la rețeaua centralizată de distribuție a apei potabile, în timp ce restul consumau apă din surse proprii, necontrolate. Rețeaua existentă acoperă doar o parte din zonele construite din satele componente.
Gradul redus de conectare al gospodăriilor la sistemul de canalizare	Comuna dispune de un sistem de canalizare recent construit în satul Lechincioara, numărul gospodăriilor racordate fiind de doar 48. În acest condiții, la recensământul din 2011, o pondere de 71% dintre gospodării au indicat faptul că folosesc latrine uscate săpate direct în pământ.
Ponderea ridicată a clădirilor realizate din materiale vulnerabile	Conform recensământului din anul 2011, în jur de 54% din totalul locuințelor din comună erau realizate din lemn și chirpici, materiale slabe care sunt mai expuse riscului în cazul manifestării fenomenelor naturale extreme
Eficiența energetică scăzută a clădirilor de locuit	Conform recensământului din 2011, mai puțin de 6% dintre locuințele din comună erau reabilitate termic și aveau tâmplărie termoizolantă.
Lipsa unor capacități de producere a energiei din surse regenerabile	La nivelul comunei nu există panouri solare care să acopere necesarul de energie pentru



	alimentarea clădirilor și corpurilor de iluminat din administrarea Primăriei.
Existența unor zone nedeservite de rețeaua de distribuție a gazelor naturale	Unele gospodării din comună, mai ales din satul Pusta, nu au acces la rețeaua de distribuție a gazelor naturale, fiind nevoite să se încălzească cu sobe pe bază de combustibili solizi, cu impact negativ asupra mediului.
Scăderea populației școlare și predarea simultană la toate ciclurile de învățământ	Efectivele de copii și elevi înscriși la unitățile de învățământ din comună au scăzut cu 13% în perioada 2008-2019. În acest context, predarea se face simultan începând de la grădiniță până la finalul ciclului gimnazial, iar școlile din satele componente au fost închise.
Infrastructura sportivă deficitară	La nivel local există un singur teren de sport la Școala Gimnazială Șincai, iar elevii nu beneficiază de o sală de sport corespunzător amenajată și dotată.
Lipsa unui mediator sanitar sau a unui asistent medical comunitar	Deși în comună există o comunitate de romi care numără peste 150 de persoane, din care o bună parte neasigurate medical, acestea nu beneficiază de serviciile unui mediator sanitar și/sau ale unui asistent medical comunitar.
Slaba dezvoltare a serviciilor sociale publice și private	Compartimentul de Asistență Socială din cadrul Primăriei nu mai este acreditat să furnizeze servicii sociale, realizând doar activități de bază (de ex. anchete sociale, întocmire și plată dosare de ajutor social) și nu dispune de personal dedicat (postul este vacant). În plus, la nivel local nu există niciun centru sau serviciu social furnizat de o entitate privată.
Existența unor potențiale surse de poluare la nivel local	Deversarea de ape uzate direct în sol sau în apele de suprafață, suprapășunatul și depozitarea în gospodării a gunoiului de grajd, depozitarea



	necontrolată de deșeuri sau tăierile ilegale de lemn reprezintă potențiale surse de poluare și degradare a solului și a apelor subterane și de suprafață din comună.
Ponderea redusă a suprafețelor împădurite	Pădurile ocupă doar aproximativ 7% din suprafața comunei, mult sub media județeană și națională.
Capacitatea redusă de intervenție locală în cazul unor situații de urgență	La nivelul comunei nu există nicio autospecială pentru stingerea incendiilor, deși astfel de evenimente apar anual.
Lipsa unei facilități culturale în satul Pusta	În satul Pusta nu există un cămin cultural modern și corespunzător dotat.
Oferta culturală relativ restrânsă pentru locuitori	Deși comuna beneficiază de trei cămine/centre culturale în curs de modernizare și dotare la standarde foarte bune, acestea găzduiesc puține evenimente culturale (de ex. concerte, teatru, dansuri, lansări de carte etc.), fiind mai degrabă folosite în scop comunitar. Biblioteca Comunală a fost dotată prin programul Biblionet, însă postul de bibliotecar e vacant.
Lipsa capelor mortuare	La nivelul comunei nu există capele mortuare care să asigure îndeplinirea cerințelor sanitare în vigoare, deși numărul de decese este relativ ridicat (o medie de 2-3 pe lună).
Oportunitățile limitate de relaxare și socializare pentru cetățeni	La nivelul comunei nu există spații publice special amenajate (ex: parcuri, spații de joacă pentru copii).
Numărul redus al angajaților din administrația locală și lipsa unor competențe-cheie pentru dezvoltare	În organigrama Primăriei sunt prevăzute doar 3 posturi de conducere și 15 de execuție, care sunt doar parțial ocupate, existând compartimente



	fără niciun angajat (de ex. asistență socială, cultură)
Baza logistică precară a administrației locale	Comuna nu dispune de un parc extins de utilaje pentru execuția de lucrări edilitare în regie proprie.
Ponderea redusă a imobilelor înregistrate în sistemul de cadastru	Procesul de înregistrare sistematică a imobilelor în sistemul de cadastru se află într-o fază incipientă.

Oportunități	Justificare
Valorificarea resurselor naturale și, cu precădere, a potențialului agricol (ecologic) al comunei	Comuna are un însemnat potențial ecologic, însă pentru moment acesta nu este exploatat. Implementarea amenajamentului pastoral al comunei va permite menținerea pajiștilor în bune condiții și dezvoltarea zootehniei. Nu în ultimul rând, micile parcele de teren arabil deținute de proprietari pot sta la baza dezvoltării agriculturii bio.
Aderarea comunei la un GAL și la ADI-uri din domeniul utilităților publice	Prin aderarea la GAL "Poarta Câmpiei Mureșene", Primăria Șincai a avut acces la finanțări nerambursabile pentru diferite proiecte, precum cel de construcție al unui centru cultural în satul Lechincioara. Pe de altă parte, prin statutul de membru al ADI-urilor din domeniul apă-canal și management deșeuri, comuna beneficiază de servicii moderne de utilități publice și, potențial, de noi investiții în acest domeniu.
Valorificarea durabilă a resurselor naturale, în special a celor de apă sărată, în scop turistic și de agrement	La nivel local există resurse naturale, precum fondul forestier, cinegetic, resurse de apă sărată



	– care pot fi valorificate în scopul dezvoltării turismului
Întărirea cooperării cu UAT-urile învecinate pentru atragerea de investiții private și realizarea de investiții publice	În zona comunei există parcele însemnate de teren, resurse naturale, forță de muncă, o infrastructură de acces și tehnico-edilitară în curs de extindere, precum și deschidere din partea administrațiilor locale pentru a dezvolta în comun o zonă agro-industrială atractivă pentru investitori. De asemenea, comunele învecinate au nevoi de dezvoltare similare, existând potențial pentru dezvoltarea de proiecte de interes comun.
Finalizarea proiectelor finanțate din PNDR și PNDL deja inițiate la nivel local	Odată cu finalizarea proiectelor în curs, cetățenii comunei vor beneficia de o mobilitate sporită către localitățile învecinate, infrastructură educațională, sanitară și culturală la standarde ridicate.



Amenințări	Justificare
Amplificarea fenomenelor extreme asociate schimbărilor climatice	Comuna Șincai este expusă, conform hărților de risc, fenomenelor de inundații, dar și de degradare a terenurilor. O creștere a frecvenței fenomenelor extreme (ploi torențiale, secetă, vijelii etc.) ar putea avea un impact ridicat asupra siguranței cetățenilor, a bunurilor acestora, a productivității în agricultură, a integrității și bunei funcționării a infrastructurii locale (drumuri, rețele etc.).
Creșterea numărului de persoane aparținând unor grupuri defavorizate și potențiala apariție a unor zone rurale marginalizate	Ponderea populației vârstnice va continua să crească, existând riscul să ajungă la 25-30% din totalul populației, inclusiv cu menținerea unui dezechilibru între sexe, ceea ce indicând un număr mare de bătrâni singuri. În mod similar, ponderea populației de etnie romă va continua, cel mai probabil, să crească, pe fondul sporului natural. Acești factori vor contribui la creșterea cererii de servicii medicale și sociale, care în prezent nu sunt deservite corespunzător cu servicii comunitare
Intensificarea fenomenului de migrație internă și externă a forței de muncă	Comuna dispune în prezent de o pondere ridicată a populației cu vârsta de 10-25 de ani, care este expusă în următorul deceniu riscului de migrație internă și externă, cu implicații negative multiple asupra dezvoltării comunei (reducerea forței de muncă și a atractivității comunei pentru eventuale investiții private, părăsirea unor locuințe, scăderea natalității și a populației școlare, a taxelor și impozitelor locale etc.)



CAPITOLUL II. STRATEGIA DE DEZVOLTARE A COMUNEI ȘINCAI PENTRU PERIOADA 2021-2027

II.1. CONTEXTUL STRATEGIC

II.1.1. DOCUMENTE STRATEGICE RELEVANTE DE LA NIVEL EUROPEAN:

Politica de coeziune a UE 2021-2027

Pentru perioada de programare 2021-2027, la nivelul Uniunii Europene se propun cinci obiective de politică:

- O Europă mai inteligentă – o transformare economică inovatoare și inteligentă;
- O Europă mai ecologică – cu emisii scăzute de carbon;
- O Europă mai conectată – mobilitate și conectivitate TIC regională;
- O Europă mai socială – implementarea Pilonului european al drepturilor sociale;
- O Europă mai aproape de cetățeni – dezvoltarea sustenabilă și integrată a zonelor urbane, rurale și de coastă prin inițiative locale.

De asemenea, se au în vedere și două aspecte orizontale: Consolidarea capacității administrative și Cooperarea în afara zonei de program.

În anul 2018, Comisia Europeană a publicat propunerea privind pachetul legislativ privind Politica de Coeziune (PC) 2012-2027. Acesta cuprinde:

- **Regulamentul privind prevederile comune (CPR)** – COM (2018) 375 final Propunere de REGULAMENT AL PARLAMENTULUI EUROPEAN ȘI AL CONSILIULUI de stabilire a unor dispoziții comune privind Fondul european de dezvoltare regională, Fondul social european plus, Fondul de coeziune și Fondul european pentru pescuit și afaceri maritime, și de instituire a unor norme financiare aplicabile acestor fonduri, precum și Fondului pentru azil și migrație, Fondului pentru securitate internă și Instrumentului pentru managementul frontierelor și vize;
- **Regulamentul privind Fondul european de dezvoltare regională (FEDR) și Fondul de coeziune (FC)** – COM (2018) 372 final Propunere de REGULAMENT AL PARLAMENTULUI EUROPEAN ȘI AL CONSILIULUI privind Fondul european de dezvoltare regională și Fondul de coeziune;
- **Regulamentul privind cooperarea teritorială** – COM (2018) 374 final Propunere de REGULAMENT AL PARLAMENTULUI EUROPEAN ȘI AL CONSILIULUI privind dispoziții specifice pentru obiectivul de cooperare teritorială europeană (Interreg) sprijinit de Fondul european de dezvoltare regională și de instrumentele de finanțare externă;



- **Regulamentul privind mecanismul de cooperare transfrontalieră** – COM (2018) 373 final Propunere de REGULAMENT AL PARLAMENTULUI EUROPEAN ȘI AL CONSILIULUI privind un mecanism de soluționare a obstacolelor juridice și administrative în context transfrontalier;
- **Regulamentul privind Corpul european de solidaritate** – COM (2018) 440 final Propunere de REGULAMENT AL PARLAMENTULUI EUROPEAN ȘI AL CONSILIULUI de instituire a programului "Corpul european de solidaritate" și de abrogare a Regulamentului privind Corpul european de solidaritate și a Regulamentului (UE) nr. 375/2014;
- **Regulamentul privind „Fondul social european plus” (FSE+)** – COM (2018) 382 final Propunere de REGULAMENT AL PARLAMENTULUI EUROPEAN ȘI AL CONSILIULUI privind Fondul social european Plus (FSE+);
- **Regulamentul privind planurile strategice PAC** – COM (2018) 392 final Propunere de REGULAMENT AL PARLAMENTULUI EUROPEAN ȘI AL CONSILIULUI de stabilire a normelor privind sprijinul pentru planurile strategice care urmează a fi elaborate de statele membre în carul politicii agricole comune (planurile strategice PAC) și finanțate de Fondul european de garantare agricolă (FEGA) și de Fondul european agricol pentru dezvoltare rurală (FEADR) și de abrogare a Regulamentelor (UE) nr. 1305/2013 și (UE) nr. 1307/2013;
- **Regulamentul privind Fondul european pentru afaceri maritime și activități pescărești (FEAM)** – COM (2018) 390 final Propunere de REGULAMENT AL PARLAMENTULUI EUROPEAN ȘI AL CONSILIULUI privind Fondul european pentru afaceri maritime și activități pescărești și de abrogare a Regulamentului (UE) nr. 508/2014;
- **Regulamentul privind Fondul european de ajustare și globalizare (FEG)** – COM (2018) 380 final Propunere de REGULAMENT AL PARLAMENTULUI EUROPEAN ȘI AL CONSILIULUI privind Fondul european de ajustare la globalizare (FEG);
- **Regulament privind sprijinul pentru reforme** – COM (2018) 391 final Propunere de REGULAMENT AL PARLAMENTULUI EUROPEAN ȘI AL CONSILIULUI de instituire a Programului de sprijin pentru reforme.

Regulamentul privind prevederile comune conține un set unic de norme pentru 7 fonduri UE implementate în gestiune partajată, respectiv: Fondul european de dezvoltare regională, Fondul de coeziune, Fondul social european+, Fondul european pentru pescuit și afaceri maritime (FEPAM), Fondul pentru azil și migrație (FAMI), Fondul pentru securitate internă (ISF) și Instrumentul pentru frontiere externe și vize (IBMF). Comparativ cu actuala perioadă de programare, CPR nu mai acoperă Fondul european pentru agricultură și dezvoltare rurală (FEADR).



Politica agricolă și de dezvoltare rurală pentru perioada 2021-2027

Conform regulamentelor propuse în 2018, politica agricolă comună și de dezvoltare rurală vizează îmbunătățirea în continuare a dezvoltării sustenabile a agriculturii, a sectorului alimentar și a zonelor rurale, prin intermediul celor două fonduri Fondul European pentru Garantare Agricolă (FEGA) și Fondul European Agricol pentru Dezvoltare Rurală (FEADR). Acestea contribuie la îndeplinirea următoarelor obiective generale:

- *promovarea unui sector agricol inteligent, rezilient și diversificat care garantează securitatea alimentară;*
- *stimularea îngrijirii mediului și a combaterii schimbărilor climatice și contribuția la îndeplinirea obiectivelor Uniunii legate de mediu și climă;*
- *consolidarea structurii socioeconomice a zonelor rurale.*

Obiectivele generale sunt completate de obiectivul transversal al modernizării sectorului prin stimularea și împărtășirea cunoștințelor, prin promovarea inovării și a digitalizării în agricultură și în zonele rurale și prin încurajarea adoptării acestor măsuri.

În regulament sunt propuse, de asemenea, următoarele obiective specifice:

- *sprijinirea veniturilor fiabile ale fermelor și a rezilienței în întreaga Uniune, în vederea îmbunătățirii securității alimentare;*
- *îmbunătățirea orientării spre piață și sporirea competitivității, inclusiv punerea unui accent mai puternic asupra cercetării, tehnologiei și digitalizării;*
- *îmbunătățirea poziției fermierilor în cadrul lanțului valoric;*
- *contribuirea la energia sustenabilă, precum și la atenuarea schimbărilor climatice și la adaptarea la acestea;*
- *promovarea dezvoltării sustenabile și a gospodăririi eficiente a unor resurse naturale precum apa, solul și aerul;*
- *contribuirea la protejarea biodiversității, îmbunătățirea serviciilor ecosistemice și conservarea habitatelor și a peisajelor;*
- *atragera tinerilor fermieri și facilitarea dezvoltării întreprinderilor din zonele rurale;*
- *promovarea ocupării forței de muncă, a creșterii economice, a incluziunii sociale și a dezvoltării locale în zonele rurale, inclusiv a bioeconomiei și a silviculturii sustenabile;*
- *îmbunătățirea răspunsului dat de agricultura UE exigențelor societale referitoare la hrană și la sănătate, inclusiv la alimentele sigure, hrănitoare și sustenabile, la deșeurile alimentare și la bunăstarea animalelor.*



II.1.2. DOCUMENTE STRATEGICE RELEVANTE DE LA NIVEL NAȚIONAL:

Programul Național de Dezvoltare Rurală 2014-2020 (2023)

Documentul reprezintă asumarea României față de implementarea Pilonului II al Politicii UE pentru o Agricultură comună, reflectată în Reglementarea CE 1305/2013. PNDR își propune următoarele priorități (<https://www.pndr.ro/pndr-2014-2020.html>):

- *Încurajarea transferului de cunoștințe și a inovării în agricultură, în silvicultură și în zonele rurale;*
- *Creșterea viabilității exploatațiilor și a competitivității tuturor tipurilor de agricultură în toate regiunile și promovarea tehnologiilor agricole inovative și a gestionării durabile a pădurilor;*
- *Promovarea organizării lanțului alimentar, inclusiv procesarea și comercializarea produselor agricole, a bunăstării animale și gestionării riscurilor în agricultură;*
- *Refacerea, conservarea și consolidarea ecosistemelor care sunt legate de agricultură și silvicultură;*
- *Promovarea utilizării eficiente a resurselor și sprijinirea tranziției către o economie cu emisii reduse de carbon și rezilientă la schimbările climatice în sectoarele agricol, alimentar și silvic;*
- *Promovarea incluziunii sociale, reducerea sărăciei și dezvoltare economică în zonele rurale.*

Obiective specifice:

1. *Restructurarea și creșterea viabilității exploatațiilor agricole;*
2. *Gestionarea durabilă a resurselor naturale și combaterea schimbărilor climatice;*
3. *Diversificarea activităților economice, crearea de locuri de muncă, îmbunătățirea infrastructurii și serviciilor pentru îmbunătățirea calității vieții în zonele rurale.*

Propuneri arhitectură Programe Operaționale 2021-2027

Pentru perioada 2021-2027 la nivelul României se propune următoarea arhitectură a programelor operaționale aferente implementării politicii de coeziune la nivel național (<http://mfe.gov.ro/minister/periode-de-programare/perioda-2021-2027/>):

1. Programul Operațional **Dezvoltare Durabilă (PODD)**
2. Programul Operațional **Transport (POT)**
3. Programul Operațional **Creștere Inteligentă, Digitalizare și Instrument Financiare (POCIDIF)**
4. Programul Național de **Sănătate (PNS)**
5. Programul Operațional **Educație și Ocupare (POEO)**
6. Programul Operațional **Incluziune și Demnitate Socială (POIDS)**
7. Programul Operațional **Tranziție Justă (POTJ)**
8. Programele Operaționale **Regionale** – implementate la nivel de regiune (**8 POR**)
9. Programul Operațional **Asistență Tehnică (multifond) (POAT)**



De asemenea, au fost realizate matrici cu logica intervenție, care prezintă legătura dintre propunerile naționale și cele cinci obiective de politică ale Politicii de coeziune stabilite la nivelul UE pentru perioada 2021-2027:

Domeniu	Obiectiv specific	Priorități de investiții naționale/regionale
OP 1 – O Europă mai inteligentă		
Cercetare și inovare	Dezvoltarea capacităților de cercetare și inovare și adoptarea tehnologiilor avansate	<i>Integrarea ecosistemului CDI național în Spațiul de Cercetare European (European Research Area)</i>
		<i>Crearea unui sistem atractiv de inovare în industrie, pentru toate tipurile de inovare (de produs, de proces, organizațională și de marketing)</i>
		<i>Sprrijinirea creării de noi companii inovative și creșterea ratei de supraviețuire a acestora</i>
		<i>Consolidarea CDI în domeniul sănătății</i>
Digitalizare	Fructificarea avantajelor digitalizării, în beneficiul cetățenilor, companiilor și al guvernelor	<i>Creșterea gradului de digitizare a serviciilor publice pentru societatea românească</i>
		<i>Digitizare pentru creșterea siguranței și îmbunătățirii serviciilor de mobilitate și transport</i>
		<i>Soluții IT și digitizare în sănătate</i>
Competitivitate	Impulsionarea creșterii și competitivității IMM-urilor	<i>Facilitarea accesului la finanțare pt IMM-uri, inclusiv prin încurajarea finanțării inițiale și timpurii a start-up-urilor cu potențial inovativ ridicat</i>
		<i>Consolidarea competitivității economiei românești</i>
		<i>10. Sprrijinirea creării de noi companii și creșterea ratei de supraviețuire a acestora</i>
Specializare inteligentă, tranziție industrială și antreprenoriat	Dezvoltarea competențelor pentru specializare inteligentă, tranziție industrială și antreprenoriat	<i>Dezvoltarea unor competențe profesionale adecvate cerințelor mediului de afaceri în contextul unei economii bazate pe cunoaștere</i>
		<i>Susținerea capacității administrative a structurilor din cadrul mecanismului integrat regional și național de descoperire antreprenorială</i>
OP 2 – O Europă mai verde		
Energie	Promovarea eficienței energetice și reducerea emisiilor	<i>Renovarea clădirilor publice și rezidențiale în vederea îmbunătățirii eficienței energetice</i>
		<i>Măsurile de sprijin pentru industriile energointensive pentru a-și îmbunătăți performanța energetică</i>



	de gaze cu efect de seră	<i>Îmbunătățirea performanței energetice în industriile energointensive</i>
		<i>Măsuri de sprijin pentru ESCOs</i>
		<i>Îmbunătățirea eficienței energetice în domeniul încălzirii centralizate, alături de promovarea energiei din surse regenerabile pentru încălzirea și răcirea centralizată</i>
		<i>Consolidarea capacității AM, a dezvoltatorilor de proiecte și a autorităților</i>
	Promovarea energiei din surse regenerabile	<i>Creșterea ponderii de surse regenerabile în consumul de energie al clădirilor</i>
		<i>Măsuri de creștere a adecvanței rețelei naționale de energie electrică pentru a crește capacitatea de integrare a energiei provenite din surse regenerabile, de natură variabilă</i>
Dezvoltarea de sisteme inteligente de energie, rețele și stocare în afara TEN-E	<i>Echipamente și sisteme inteligente pentru asigurarea calității energiei electrice</i>	
	<i>Implementarea de soluții digitale pentru izolarea defectelor și realimentarea cu energie</i>	
	<i>Digitalizarea stațiilor de transformare și soluții privind controlul rețelei de la distanță – integrare stații în SCADA</i>	
Schimbări climatice, riscuri, apă	Promovarea adaptării la schimbările climatice, a prevenirii riscurilor și a rezilienței în urma dezastrelor	<i>Creșterea capacității disponibile pentru comerțul transfrontalier</i>
		<i>Managementul inundațiilor</i>
		<i>Reducerea impactului manifestării secetei și furtunilor asupra populației, proprietății și mediului.</i>
		<i>Măsuri pentru sistemul de gestionare a riscurilor, inclusiv creșterea rezilienței la nivel național și adaptarea continuă la realitatea operațională.</i>
	Promovarea gestionării sustenabile a apei	<i>Măsuri de limitare a efectelor negative ale eroziunii costiere.</i>
		<i>Continuarea acțiunilor integrate de dezvoltare a sistemelor de apă și apă uzată, inclusiv prin consolidarea suplimentară și extinderea a operatorilor regionali.</i>
		<i>Finanțarea acțiunilor de consolidare a capacității de reglementare economică a sectorului de apă și apă uzată, astfel încât să se eficientizeze procesul de realizare a planurilor de investiții pentru conformare</i>



		<i>Continuarea investițiilor în managementul nămolului rezultat în cadrul procesului de epurare a apelor uzate/tratare a apei potabile.</i>
Economia circulară	Promovarea tranziției către o economie circulară	<i>Extinderea schemelor de gestionare a deșeurilor la nivel de județ, inclusiv îmbunătățirea sistemelor integrate existente de gestionare a deșeurilor, pentru a crește reutilizarea și reciclarea, pentru a preveni generarea deșeurilor și devierea de la depozitele de deșeuri, în conformitate cu nevoile identificate în PNGD și PJGD-uri</i>
		<i>Investiții individuale suplimentare pentru închiderea depozitelor de deșeuri.</i>
		<i>Investiții în consolidarea capacității părților interesate fie publice sau private, pentru a susține tranziția la economia circulară și care să promoveze acțiuni/ măsuri privind economia circulară, inclusiv conștientizarea publicului, prevenirea deșeurilor, colectarea separată și reciclarea.</i>
Biodiversitate	Îmbunătățirea protecției naturii și a biodiversității, a infrastructurii verzi în special în mediul urban și reducerea poluării	<i>Investiții în rețeaua Natura 2000 – Elaborarea, revizuirea și implementarea planurilor de management, măsuri de menținere și de refacere a siturilor Natura 2000 pentru specii și habitate, precum și a ecosistemelor degradate și a serviciilor furnizate situate în afara ariilor naturale protejate. Acțiuni de completare a nivelului de cunoaștere a biodiversității și ecosistemelor și realizarea de studii științifice</i>
		<i>Măsuri pentru implementarea infrastructurii verzi</i>
		<i>Consolidarea capacității administrative a autorităților și entităților cu rol în managementul rețelei Natura 2000 și a altor arii naturale protejate</i>
Aer	Îmbunătățirea protecției naturii și a biodiversității, a infrastructurii verzi în special în mediul urban și reducerea poluării	<i>Dotarea Rețelei Naționale de Monitorizare a Calității Aerului cu echipamente noi astfel încât să se continue conformarea cu cerințele de asigurare și controlul calității datelor și de raportare a RO la CE și achiziția de echipamente pentru măsurarea poluanților în aerului ambiental cu respectarea prevederilor Directivei 2008/50/CE.</i>
		<i>Implementarea măsurilor care vizează creșterea calității aerului:</i>



		<ul style="list-style-type: none">• <i>măsuri legate de îmbunătățirea sau înlocuirea instalațiilor individuale (casnice) de încălzire a locuințelor/ gospodăriilor din mediul urban cu instalații mai performante ;</i>• <i>finanțarea sistemelor de încălzire pentru scopuri de atenuare a schimbărilor climatice, atât la nivelul agenților economici cât și la nivelul sistemelor de alimentare centralizată cu energie termică la nivelul autorităților publice și/ sau altor entități publice (spitale, unități de învățământ etc.) sau a instalațiilor individuale de încălzire a locuințelor/ gospodăriilor, utilizând gaz natural.</i>
Situri contaminate	Îmbunătățirea protecției naturii și a biodiversității, a infrastructurii verzi în special în mediul urban și reducerea poluării	<i>Măsuri de remediere a siturilor contaminate, inclusiv refacerea ecosistemelor</i>
		<i>Regenerarea spațiilor urbane degradate și abandonate, reconversia funcțională a terenurilor virane degradate/ neutilizate/ abandonate și reincluderea acestora în circuitul social/ economic sau ca rezervă de teren pentru viitoare investiții la nivelul orașelor, în vederea creării condițiilor necesare pentru o dezvoltare durabilă urbană.</i>
Mobilitate urbană	Mobilitate națională, regională și locală sustenabilă, rezilientă în fața schimbărilor climatice, inteligentă și intermodală, inclusiv îmbunătățirea accesului la TEN-T și a mobilității transfrontaliere	<i>Dezvoltarea rețelelor regionale și locale de transport pe cale ferată și cu metroul și de acces la TEN-T centrală și globală de transport, inclusiv soluții combinate.</i>
		<i>Reducerea emisiilor de carbon în municipiile reședință de județ și în municipii și zona lor funcțională prin investiții bazate pe planurile de mobilitate urbană durabilă</i>
OP 3 – O Europă mai conectată		
Conectivitate	Dezvoltarea unei rețele TEN-T durabilă, rezilientă în fața schimbărilor	<i>Dezvoltarea rețelelor TEN-T centrală și globală de transport rutier</i>
		<i>Dezvoltarea rețelelor TEN-T centrală și globală de transport pe calea ferată</i>



	climatică, inteligentă, sigură și intermodală	<i>Îmbunătățirea serviciilor de transport pe calea ferată pe scurt și lung parcurs, prin creșterea capacității de transport și măsuri de reformă</i>
		<i>Îmbunătățirea siguranței și securității pentru toate modurile de transport și punerea în aplicare a strategiei adoptată privind siguranța traficului, pentru reducerea numărului de decese din accidente rutiere și diminuarea impactului asupra mediului</i>
		<i>Investiții în infrastructură și suprastructură portuară situate pe rețeaua TEN-T central și globală, inclusiv acces în porturi, investiții multimodale în porturi și pentru îmbunătățirea conectivității transfrontaliere</i>
		<i>Investiții în dezvoltarea de terminale intermodale inclusiv acces și echipamente</i>
		<i>Investiții în modernizarea punctelor de trecere transfrontaliere pe rețeaua TEN-T central și globală și crearea de noi conexiuni de transport suplimentare peste Dunăre, inclusiv măsuri de îmbunătățire a timpilor de trecere, includerea de noi servicii și proceduri operaționale.</i>
		<i>Asistență tehnică acordată principalilor beneficiari din domeniul transportului, cu precădere Compania Națională de Căi Ferate și Compania Națională de Administrare a Infrastructurii Rutiere, alte autorități de transport și Ministerul Transporturilor</i>
Dezvoltarea unei mobilități naționale, regionale și locale durabile, reziliente în fața schimbărilor climatice, inteligente și intermodale, inclusiv îmbunătățirea accesului la TEN-T și a mobilității transfrontaliere	<i>Dezvoltarea rețelelor rutiere naționale de acces la TEN-T centrală și globală de transport</i>	
	<i>Dezvoltarea rețelelor feroviare de acces la TEN-T centrală și globală de transport</i>	
Broadband	îmbunătățirea conectivității digitale	<i>Dezvoltarea infrastructurii de bandă largă Broadband – Investiții în infrastructură de bandă largă de foarte mare capacitate, conform</i>



		<i>rezultatelor "Planului național sau regional privind banda largă" (condiție favorizantă)</i>
OP 4 – O Europă mai socială		
Ocupare	Îmbunătățirea accesului pe piața muncii pentru toate persoanele aflate în căutarea unui loc de munca, în special pentru tineri, șomeri de lungă durată și grupurile dezavantajate pe piața muncii, persoane inactive, prin promovarea angajării pe cont propriu și a economiei sociale	<i>Dezvoltarea mecanismului de integrare multidisciplinară a politicilor din ocupare, educație, asistență socială și sănătate prin armonizarea cadrului legal între serviciile oferite forței de muncă de cele patru sectoare</i>
		<i>Noi abordări de furnizare de servicii integrate de ocupare, adaptate nevoilor grupurilor dezavantajate pe piața muncii (persoane inactive, cu dizabilități, șomeri de lungă durată, persoane reîntoarse în țară, migranți etc.), prin pachete de servicii personalizate și adaptate nevoilor</i>
		<i>Valorificarea potențialului economic al tinerilor (inclusiv NEETs)</i>
		<i>Asigurarea forței de muncă necesare în zonele care înregistrează deficite</i>
		<i>Promovarea spiritului antreprenorial, sprijinirea inițiativelor antreprenoriale și a economiei sociale</i>
		<i>Facilitarea accesului la ocupare a persoanelor dezavantajate</i>
	Modernizarea instituțiilor și a serviciilor pieței muncii pentru a evalua și anticipa necesarul de competențe și a asigura asistența personalizată și în timp real urmărind asigurarea medierii/plasării (matching), tranziției și a mobilității forței de munca.	<i>Dezvoltarea unui mecanism coerent și sustenabil de agregare și integrare a informațiilor furnizate de diversele instrumente folosite în anticipare și de utilizare a rezultatelor pentru întâmpinarea nevoilor de competențe pe piața muncii</i>
Promovarea participării echilibrate după gen	<i>Dezvoltarea unui mecanism coerent și sustenabil de agregare și integrare a informațiilor furnizate de diversele instrumente folosite în anticipare și de</i>	



	pe piața muncii și a asigurării echilibrului dintre viața profesională și cea privată	<i>utilizare a rezultatelor pentru întâmpinarea nevoilor de competențe pe piața muncii</i>
	Promovarea adaptării la schimbare a lucrătorilor, întreprinderilor și antreprenorilor, a îmbătrânirii active și în condiții bune de sănătate, precum și a unui mediu de lucru sănătos și adaptat care să reducă riscurile la adresa sănătății	<i>Crearea unui mediu de muncă sănătos, sigur, accesibil și prietenos pentru angajați, în special pentru cei cu nevoi speciale (din grupul țintă)</i>
Educație	Îmbunătățirea calității, eficacității și a relevanței sistemului de educație și formare pentru piața muncii, pentru a sprijini dobândirea de competențe cheie, inclusiv a competențelor digitale	<i>Adaptarea programelor de pregătire din educație și formare la cerințele pieței, în competențe cheie și digitale</i>
		<i>Creșterea calității, eficacității și relevanței ofertei și serviciilor de educație (la toate nivelurile)</i>
		<i>Corelarea dintre nevoile elevilor și studenților, serviciile de consiliere, sprijin, acompaniere</i>
		<i>Îmbunătățirea formării cadrelor didactice pentru creșterea calității și eficacității procesului educativ</i>
Promovarea accesului egal la educație și formare de calitate și favorabile incluziunii, completarea studiilor și a absolvirii acestora, în special pentru grupurile	<i>Creșterea accesului la educație și formare de calitate și favorabile incluziunii.</i>	
	<i>Formarea (inițială și continuă) cadrelor didactice pentru o educație incluzivă</i>	
	<i>Proiectarea și furnizarea unor servicii suport pentru prevenirea și combaterea abandonului școlar și a părăsirii timpurii a școlii</i>	
	<i>Creșterea accesului la educație (la toate nivelurile) și formare de calitate pentru persoanele cu dizabilități</i>	



	defavorizate, începând de la educația și îngrijirea copiilor preșcolari, continuând cu educația și formarea generală și profesională și până la învățământul terțiar	
	Promovarea învățării pe tot parcursul vieții, în special a unor oportunități flexibile de perfecționare și reconversie profesională pentru toți luând în considerare competențele digitale	<p><i>Creșterea participării la formare profesională continuă (sistem de educație)</i></p> <p><i>Sprijinirea tranzițiilor în educație și pe piața muncii, în contextul participării la formare pe tot parcursul vieții.</i></p> <p><i>Consolidarea participării populației în procesul de învățare pe tot parcursul vieții și de reconversie profesională pentru facilitarea tranzițiilor și a mobilității de pe piața muncii</i></p>
Incluziune socială	Promovarea integrării socio-economice a resortisanților țărilor terțe și a comunităților marginalizate, cum ar fi romii	<i>Promovarea integrării socio-economice a 700 comunităților marginalizate, inclusiv Roma, prin implementarea unor măsuri integrate</i>
		<i>Îmbunătățirea condițiilor de locuit, inclusiv prin acordarea de locuințe sociale, înființarea de adăposturi de noapte și centre de urgență pentru categorii de persoane marginalizate: romi, persoane fără adăpost, familii monoparentale sărace, victime ale traficului de persoane sau ale violenței domestice</i>
	<i>Integrarea socio-economică a migranților</i>	
	Îmbunătățirea accesului egal și în timp util la servicii de calitate, durabile și accesibile; modernizarea sistemelor de protecție socială,	<i>Măsuri pentru asigurarea asistenței juridice pentru persoanele bolnave mintal cu sau fără tutore legal</i>
		<i>Creșterea intervențiilor integrate pentru incluziunea socială a persoanelor fără adăpost</i>
<i>Pregătirea specialiștilor din domeniul asistenței sociale</i>		
		<i>Dezvoltarea serviciilor integrate destinate copiilor și adolescenților cu tulburări din spectrul autist</i>



	inclusiv promovarea accesului la protecția socială; îmbunătățirea accesibilității, a eficacității și a rezilienței sistemelor de asistență medicală și a serviciilor de îngrijire de lungă durată	
	Promovarea integrării sociale a persoanelor aflate în risc de sărăcie sau excluziune socială, inclusiv a persoanelor cele mai defavorizate și a copiilor	<i>Îmbunătățirea accesului tuturor copiilor la servicii de calitate</i> <i>Integrarea socială a unor grupuri specifice aflate în risc de excluziune</i> <i>Încurajarea incluziunii active a persoanelor în vârstă prin măsuri privind asigurarea îmbătrânirii active</i> <i>Sprijinirea dezinstituționalizării</i>
	Reducerea deprivării materiale prin furnizarea de alimente și/sau asistență materială de bază persoanelor cele mai defavorizate, inclusiv prin măsuri de acompaniere.	<i>Abordarea deprivării materiale</i>
Sănătate	Îmbunătățirea accesului egal și în timp util la servicii de calitate, durabile și accesibile; modernizarea sistemelor de protecție socială, inclusiv promovarea	<i>Continuarea investițiilor în spitalele regionale/ județene și spitale prioritare naționale (lista scurtă MS în baza unor criterii de prioritizare– Reabilitarea/ Construcția spitalelor județene și spitale prioritare naționale și dotarea cu echipamente de specialitate, pregătire și perfecționare resursă umană</i> <i>Creșterea accesului la servicii medicale de calitate prin sprijinirea unor măsuri care vizează prevenirea și controlul bolilor netransmisibile</i>



	accesului la protecția socială; îmbunătățirea accesibilității, a eficacității și a rezilienței sistemelor de asistență medicală și a serviciilor de îngrijire de lungă durată	<i>Sprrijinirea programelor dedicate de sănătate, de exemplu, programe pentru mamă și copil, programe în domeniul transplantului de organe, țesuturi și celule, sănătate mintală, boli rare, prevenirea problemelor dentare</i>
		<i>Creșterea accesului la servicii medicale primare la nivelul comunității/ Asistență medicală de bază în comunitățile sărace/marginalizate/dezavantajate</i>
		<i>Dezvoltarea și îmbunătățirea sistemului de pregătire pentru personalul cu atribuții în domeniul asistenței medicale de urgență . Acordarea de prim ajutor calificat și asistență medicală de urgență</i>
		<i>Dezvoltarea serviciilor de îngrijire la domiciliu, îngrijire pe termen lung și servicii și infrastructuri comunitare, în special pentru persoanele în vârstă și pentru persoanele cu handicap; sprijinirea măsurilor naționale eficiente de îmbătrânire activă</i>
		<i>Creșterea accesului la servicii medicale de calitate prin sprijinirea unor măsuri care vizează îmbunătățirea capacităților de diagnostic și supraveghere a bolilor transmisibile, raportarea acestora și îmbunătățirea măsurilor de prevenire și control</i>
OP 5 – O Europă mai aproape de cetățenii săi		
Turism, patrimoniu, cultură, securitate urbană	Promovarea dezvoltării integrate în domeniul social, economic și al mediului, a patrimoniului cultural și a securității în zonele urbane	<i>Investiții în turism – stațiuni turistice urbane de interes național</i>
		<i>Investiții în infrastructura din domeniul cultural</i>
		<i>Investiții în patrimoniul cultural</i>
		<i>Investiții pentru regenerarea urbană și securitatea spațiilor publice</i>
Dezvoltare teritorială integrată	Promovarea dezvoltării integrate în domeniul social, economic și al mediului la nivel local, a patrimoniului cultural și a	<i>Sprrijin pentru structurile de guvernanză ITI (Delta Dunării și Valea Jiului) - sprijin pentru pregătirea și conceperea strategiilor teritoriale</i>
		<i>Sprrijin pentru structurile de guvernanză CLLD (ZUM-uri) – pregătire, gestiune și animare</i>
		<i>Sprrijin pentru SIDU – pregătire, gestiune și animare</i>



	securității, inclusiv în zonele rurale și de coastă și inclusiv prin dezvoltarea locală plasată sub responsabilitatea comunității	
--	---	--

II.1.3. DOCUMENTE STRATEGICE RELEVANTE DE LA NIVEL REGIONAL:

Strategia de Dezvoltare a Regiunii Centru pentru perioada 2014-2020 (valabilă până în anul 2023) are ca obiectiv global „dezvoltarea echilibrată a Regiunii Centru prin stimularea creșterii economice bazate pe cunoaștere, protecția mediului înconjurător și valorificarea durabilă a resurselor naturale precum și întărirea coeziunii sociale”.

Strategia de Dezvoltare a Regiunii Centru cuprinde 6 domenii strategice de dezvoltare, fiecare dintre acestea grupând un număr de priorități și măsuri specifice:

1. Dezvoltare urbană, dezvoltarea infrastructurii tehnice și sociale regionale
2. Creșterea competitivității economice, stimularea cercetării și inovării
3. Protecția mediului înconjurător, creșterea eficienței energetice, stimularea utilizării surselor alternative de energie
4. Dezvoltarea zonelor rurale, sprijinirea agriculturii și silviculturii
5. Creșterea atractivității turistice regionale, sprijinirea activităților culturale și recreative
6. Dezvoltarea resurselor umane , creșterea incluziunii sociale

Pentru zonele rurale din regiune, Strategia prevede următoarele priorități:

- *Prioritatea 4.1. Eficientizarea activităților agricole prin modernizarea exploatațiilor agricole, dezvoltarea serviciilor și logisticii agricole și susținerea activităților de prelucrare a produselor agricole*
- *Prioritatea 4.2. Valorificarea superioară, într-o manieră durabilă, a potențialului silvic regional*
- *Prioritatea 4.3. Creșterea atractivității economice și diversificarea activităților economice în localitățile rurale din Regiunea Centru*
- *Prioritatea 4.4. Îmbunătățirea infrastructurii tehnico-edilitare a localităților rurale din Regiunea Centru*
- *Prioritatea 4.5. Dezvoltarea infrastructurii sociale, cultural-recreative și susținerea dezvoltării comunitare*



Planul de Dezvoltare Regională al regiunii Centru pentru perioada 2021-2027 (în lucru) - propune următoarele direcții de acțiune și priorități de dezvoltare:

Direcții strategice regionale:

1. Dezvoltarea teritorială și dezvoltarea urbană durabilă
2. Competitivitatea economică și cercetare-dezvoltare-inovare
3. Resurse umane (educație), incluziune socială, ocupare și sănătate
4. Mediu, energie și schimbări climatice
5. Turism și patrimoniu cultural
6. Agricultură, silvicultură și dezvoltare rurală

Pentru Direcția Strategică nr. 6 – Agricultură, silvicultură și dezvoltare rurală, sunt prevăzute următoarele priorități de dezvoltare:

- Eficientizarea activităților agricole prin modernizarea exploatațiilor agricole, dezvoltarea serviciilor și logisticii agricole, susținerea activităților de prelucrare a produselor agricole și creșterea pregătirii profesionale
- Susținerea activităților agricole în zonele montane
- Creșterea atractivității economice și diversificarea activităților economice în localitățile rurale din Regiunea Centru (inclusiv susținerea afacerilor în domenii economice neagricole, îmbunătățirea cunoștințelor antreprenoriale ale locuitorilor din mediul rural)
- Îmbunătățirea infrastructurii tehnico-edilitare a localităților rurale din Regiunea Centru (modernizare drumuri și străzi comunale, dezvoltare infrastructura locală de mediu)
- Dezvoltarea infrastructurii sociale, cultural-recreative și susținerea dezvoltării comunitare (inclusiv pentru acțiuni integrate de tipul „Leader” dezvoltate la nivelul GAL-urilor)
- Valorificarea superioară, într-o manieră durabilă, a potențialului silvic regional (inclusiv susținerea acțiunilor de împădurire și întreținere a pădurilor)



II.1.4. DOCUMENTE STRATEGICE RELEVANTE DE LA NIVEL JUDEȚEAN:

Planul de Dezvoltare al Județului Mureș pentru perioada 2014-2020 are ca obiectiv general Creșterea competitivității economiei și a atractivității județului Mureș, reducerea disparităților existente între mediul urban și rural, în scopul creării unui climat favorabil pentru locuitori, întreprinzători și turiști.

Obiective specifice de dezvoltare:

1. Extinderea, reabilitarea și modernizarea infrastructurii de bază din mediul urban și rural, ca suport pentru dezvoltarea economică a județului;
2. Dezvoltarea structurilor de sprijinire a afacerilor, încurajarea transferului tehnologic și a cercetării aplicate în sectoare cu potențial de creștere pentru îmbunătățirea competitivității economiei și crearea de noi locuri de muncă;
3. Întărirea caracterului de centru medical și de cercetare a județului Mureș;
4. Susținerea polilor de dezvoltare urbani și rurali (așa cum au fost ele definite în PATJ a județului Mureș) în scopul asigurării unei dezvoltări policentrice a județului; Dezvoltarea zonelor rurale pentru reducerea decalajelor economice și sociale majore față de mediul urban;
5. Diversificarea economiei locale prin dezvoltarea sectorului turistic, cu prioritate turismul cultural, balnear, rural și montan, în spiritul tradiției multiculturale;
6. Valorificarea rațională a patrimoniului natural, a potențialului pentru producerea resurselor de energie regenerabile, în conformitate cu principiile dezvoltării durabile;
7. Dezvoltarea eficientă a resurselor umane, ca suport pentru creșterea competitivității economice;
8. Dezvoltarea serviciilor sociale și sporirea accesului la servicii sociale durabile și de înaltă calitate a grupurilor defavorizate;
9. Dezvoltarea capacității administrative a autorităților publice locale

Planul de Amenajare a Teritoriului Județean Mureș este principalul document de planificare teritorială de la nivelul județului și are ca obiectiv general îmbunătățirea poziției naționale în ierarhia dezvoltării, prin intrarea în topul primelor 10 județe cu economie competitivă din România.

Obiective strategice de dezvoltare:

1. Identificarea și sprijinirea unor sectoare economice de excelență și creșterea competitivității județului;
2. Dezvoltarea resurselor umane;
3. Susținerea polilor de dezvoltare urbani și rurali ai județului, cu scopul creării unor sisteme integrate de așezări;
4. Ridicarea nivelului de accesibilitate și de conectivitate a județului prin modernizarea și dezvoltarea infrastructurii de transport și comunicații;
5. Valorificarea rațională a patrimoniului natural și cultural, în conformitate cu principiile dezvoltării durabile.



1. II.1.5. DOCUMENTE STRATEGICE RELEVANTE DE LA NIVEL MICROREGIONAL:

Strategia de Dezvoltare a GAL "Poarta Câmpiei Mureșene" are ca obiective de dezvoltare rurală:

- I. Obținerea unei dezvoltări teritoriale echilibrate a economiilor și comunităților rurale, inclusiv crearea și menținerea de locuri de muncă, cu prioritățile:
 - P.6. Promovarea incluziunii, a reducerii sărăciei și a dezvoltării economice în zonele rurale:
 - D.I. 6A. Facilitarea diversificării, a înființării și a dezvoltării de întreprinderi mici și a creării de locuri de muncă;
 - M01/6A. Sprijinirea întreprinderilor pentru activități non-agricole
 - D.I. 6B. Încurajarea dezvoltării locale în zonele rurale;
 - M02/6B. Sprijin pentru investițiile în crearea, îmbunătățirea sau extinderea serviciilor locale de bază
 - M03/6B. Investiții în infrastructura socială
 - M04/6B. Patrimoniu cultural și natural, peisaje rurale și situri de înaltă valoare naturală

2. DOCUMENTE STRATEGICE RELEVANTE DE LA NIVEL LOCAL:

Planul Urbanistic General al Comunei Șincai prevede următoarele propuneri de dezvoltare:

- Extindere rețele de apă și de canalizare
- Reglementarea protecției și a activităților din ariile naturale protejate
- Lucrări de intervenție la monumentele istorice (consolidare, restaurare, modernizare, punere în valoare / introducere în circuit public)
- Promovarea conceptului de energie regenerabilă pe baza unor studii de specialitate
- Amenajarea de parcuri, locuri de joacă, terenuri de sport
- Amenajarea de spații verzi de protecție a versanților, malurilor și traseelor pietonale, precum și de perdele de protecție de-a lungul drumurilor
- Parcelare terenuri și construcție de locuințe sociale
- Decolmatarea albiilor, salubritatea malurilor și interzicerea / sancționarea depozitării ilegale de deșeuri în zonele cursurilor de apă
- Împădurirea terenurilor în pantă și a celor degradate
- Rezervarea de terenuri pentru activități agro-industriale și de depozitare
- Amenajarea de taluzuri, ziduri de sprijin, podețe, mobilier urban, trotuare, accese auto
- Regularizarea și adâncirea cursurilor de apă, redimensionarea unor poduri și podețe
- Realizarea canalizării pluviale, drenuri, lucrări pedoameliorative
- Amenajarea de parcări publice



- Extinderea și reorganizarea transportului în comun, inclusiv amenajarea stațiilor
- Modernizarea spațiilor publice (pavare, iluminare, dotare cu mobilier urban etc.)
- Modernizarea carosabilului, trotuarelor, marcajelor, semnalizărilor, după realizarea / modernizarea rețelelor subterane
- Implementarea prevederilor Sistemului Integrat de Management al Deșeurilor
- Mărirea posturilor de transformare, funcție de solicitări;
- Înlocuire stâlpilor de lemn și extinderea rețelei electrice la gospodăriile neelectrificate din toate localitățile, reabilitarea iluminatului public stradal;
- Promovarea și dezvoltarea activităților de agrement în cooperare cu cele de turism rural și industrie casnică artizanală;
- Promovarea și dezvoltarea activităților din sectoarele secundar și terțiar;
- Creșterea competitivității sectorului agro-alimentar;
- Aplicarea de politici de atragere de capital, activități economice, sociale, culturale etc.;
- Creșterea nivelului de educație și pregătire profesională a populației;
- Dezvoltarea comunei în strânsă legătură cu UAT învecinate;



II.2. VIZIUNEA PE TERMEN LUNG (2030) ȘI OBIECTIVUL GENERAL PENTRU ORIZONTUL ANULUI 2027

La nivelul anului 2030, comuna Șincai va oferi locuitorilor săi condiții de viață mult îmbunătățite, sub formă de infrastructură de transport, utilități, servicii, spații și funcțiuni publice de interes comunitar de bună calitate, care să determine un număr cât mai mare dintre tinerii să rămână acasă sau chiar să se întoarcă din alte țări și orașe din România unde au căutat un trai mai bun. De asemenea, comuna va deveni un punct de atracție pentru oamenii de afaceri și fermierii autohtoni și străini aflați în căutarea unui loc propice pentru a deschide o nouă afacere, respectiv o destinație pentru turiștii și vizitatorii aflați în căutarea unei zone de agrement accesibile.

Țintele specifice asumate de Strategia de Dezvoltare Locală a Comunei Șincai pentru anul 2030 sunt:

- Modernizarea tuturor drumurilor comunale care asigură legătura cu comunele învecinate și cu satele componente, respectiv a minim 80% din trama stradală care asigură accesul la gospodării;
- Extinderea rețelei de utilități (apă, canalizare, energie electrică, iluminat public, gaze naturale) la toate zonele locuite și cu potențial de dezvoltare, conform noului PUG, astfel încât să asigure o rată de conectare de minim 95% dintre gospodării;
- Amenajarea a minim un cămin cultural modern, a unui spațiu verde/de recreere și a unui loc de joacă în fiecare sat component, respectiv a două terenuri sportive;
- Amenajarea unei zone de agrement în jurul resurselor de apă sărată;
- Înființarea a minim două servicii sociale noi și adoptarea de măsuri de incluziune socială dedicate persoanelor de etnie romă aflate în risc de excluziune;
- Realizarea de investiții în educației, în vederea înregistrării a zero cazuri de abandon școlar la nivel local;
- Crearea a minim 100 de noi locuri de muncă la nivel local, prin atragerea și sprijinirea întreprinzătorilor, fermierilor și investitorilor din comună;
- Întărirea capacității administrative a Primăriei, în vederea realizării de investiții publice de minim 5 mil. Euro, a înregistrării tuturor imobilelor în sistemul de cadastru și a furnizării de servicii publice online

Obiectivul general al Strategiei de Dezvoltare Locală a Comunei Șincai pentru perioada 2021-2027: creșterea atractivității comunei pentru locuitori, investitori/antreprenori și turiști, concretizată în stabilizarea numărului de locuitori, sporirea numărului de locuri de muncă și a încasărilor la bugetul local.



II.3. OBIECTIVE SPECIFICE, PRIORITĂȚI DE INTERVENȚIE ȘI ACȚIUNI PROPUSE

Obiectivul specific nr. 1: Modernizarea infrastructurii de transport în scopul facilitării circulației locuitorilor, turiștilor și a mărfurilor

Priorități de intervenție	Acțiuni propuse	Nevoia (punctul slab / amenințarea din analiza SWOT) la care răspund acțiunile	Corelarea cu obiectivele de politică ale UE pentru perioada 2021-2027	Corelarea cu sursele de finanțare existente la nivel național ¹
1.1. Modernizarea rețelei de drumuri de interes local	<p>1.1.1. Reabilitarea, modernizarea și întreținerea drumurilor comunale și a străzilor, inclusiv poduri, podețe, rigole</p> <p>1.1.2. Modernizarea drumurilor de exploatare agricolă și forestieră</p> <p>1.1.3. Extinderea și reabilitarea trotuarelor / aleilor pietonale</p> <p>1.1.4. Modernizarea stațiilor de transport în comun</p>	<p>Starea proastă a DN 15E Târgu Mureș</p> <p>Gradul foarte redus de modernizare a străzilor din comună și existența unor drumuri comunale pietruite / de pământ</p> <p>Extensia redusă a trotuarelor și lipsa pistelor de biciclete</p> <p>Starea precară a drumurilor de hotar (exploatare agricolă și forestieră)</p>	<p>O.P.2. "O Europă mai ecologică, fără emisii de carbon"</p> <p>O.P.3. "O Europă mai conectată"</p>	<p>PNS 2021-2027</p> <p>Bugetul de stat (CNI etc.)</p> <p>Bugetul local</p>

¹ Configurația și denumirea programelor finanțate din fonduri europene în perioada de programare 2021-2027 mai poate suferi modificări ca urmare a negocierilor cu Comisia Europeană. În mod similar, noi programe cu finanțare de la bugetul de stat pot apărea, funcție de decizia Guvernului.



Obiectivul specific nr. 2: Extinderea infrastructurii de utilități publice, în vederea deservirii tuturor gospodăriilor, agenților economici, instituțiilor publice și a zonelor de dezvoltare

Priorități de intervenție	Ațiuni propuse	Nevoia (punctul slab din analiza SWOT) la care răspund acțiunile	Corelarea cu obiectivele de politică ale UE pentru perioada 2021-2027	Corelarea cu sursele de finanțare existente la nivel național²
2.1. Extinderea rețelei de alimentare cu apă și canalizare	2.2.1. Extinderea rețelei de alimentare cu apă pentru a deservi noi gospodării în satele componente 2.2.2. Extinderea rețelei de canalizare în satele nedeservite și conectarea acestora la stații de epurare	Gradul redus de conectare al gospodăriilor la sistemul centralizat de alimentare cu apă Gradul redus de conectare al gospodăriilor la sistemul de canalizare	O.P.2. "O Europă mai ecologică, fără emisii de carbon"	PODD 2021-2027 Bugetul de stat (CNI, AFM etc.) Bugetul local
2.2. Extinderea rețelei de alimentare cu energie și gaze naturale	2.2.1. Extinderea și modernizarea infrastructurii de alimentare cu energie electrică 2.2.2. Extinderea rețelei de distribuție a gazelor naturale	Existența unor zone nedeservite de rețeaua de distribuție a gazelor naturale	O.P.3. "O Europă mai conectată" O.P.2. "O Europă mai ecologică,"	Bugetul de stat (AFM) Fonduri proprii ale operatorului de distribuție a energiei electrice Bugetul local

² Configurația și denumirea programelor finanțate din fonduri europene în perioada de programare 2021-2027 mai poate suferi modificări ca urmare a negocierilor cu Comisia Europeană. În mod similar, noi programe cu finanțare de la bugetul de stat pot apărea, funcție de decizia Guvernului.



	2.2.3. Extinderea și modernizarea rețelei de iluminat public		fără emisii de carbon	
2.3. Extinderea infrastructurii de telefonie, internet și supraveghere video	2.3.1. Extinderea și modernizarea infrastructurii de telecomunicații (telefonie, internet, CATV) 2.3.2. Extinderea și modernizarea sistemului de supraveghere video a spațiilor publice		O.P.3. "O Europă mai conectată"	Fondurile proprii ale operatorilor Bugetul local

Obiectivul specific nr. 3: Îmbunătățirea deservirii populației cu servicii care să contribuie la promovarea incluziunii, reducerea riscului de sărăcie și accesul la un standard de viață mai ridicat

Priorități de intervenție	Acțiuni propuse	Nevoia (punctul slab din analiza SWOT) la care răspund acțiunile	Corelarea cu obiectivele de politică ale UE pentru perioada 2021-2027	Corelarea cu sursele de finanțare existente la nivel național ³
3.1. Îmbunătățirea accesului la educație de bază și formare de calitate	3.1.1. Întreținerea și dotarea unităților de învățământ, inclusiv pentru studiul online	Scăderea populației școlare și predarea simultană la toate ciclurile de învățământ	O.P.4. "O Europă mai socială"	POEO 2021-2027 Bugetul de stat (MEN) Bugetul local

³ Configurația și denumirea programelor finanțate din fonduri europene în perioada de programare 2021-2027 mai poate suferi modificări ca urmare a negocierilor cu Comisia Europeană. În mod similar, noi programe cu finanțare de la bugetul de stat pot apărea, funcție de decizia Guvernului.



	<p>3.1.2. Implementarea de măsuri integrate de prevenire a abandonului școlar și de educație remedială</p> <p>3.1.3. Derularea de programe de formare continuă a persoanelor adulte expuse riscului de excluziune (cu precădere de etnie romă)</p>	<p>Ponderea ridicată a persoanelor fără studii</p>		
<p>3.2. Îmbunătățirea accesului la asistență medicală primară și comunitară</p>	<p>3.2.1. Întreținerea și dotarea dispensarului medical</p> <p>3.2.2. Atragerea medicilor de familie și sprijinirea activității acestora</p> <p>3.2.3. Asigurarea asistenței medicale comunitare prin intermediul unui asistent</p> <p>3.2.4. Amenajarea de capele mortuare</p>	<p>Lipsa unui mediator sanitar sau a unui asistent medical comunitar</p> <p>Sporul natural negativ</p> <p>Lipsa capelelor mortuare</p>	<p>O.P.4. "O Europă mai socială"</p>	<p>POS 2021-2027</p> <p>POIDS 2021-2027</p> <p>Bugetul de stat (MS etc.)</p> <p>Bugetul local</p>



3.3. Diversificarea gamei de servicii sociale, reducerea sărăciei și promovarea incluziunii grupurilor vulnerabile	3.3.1. Sprijinirea persoanelor cu expuse sărăciei și excluziunii prin plata de beneficii sociale (ajutoare sociale, de urgență, indemnizații pentru persoane cu dizabilități etc.), conform legislației în vigoare 3.3.2. Înființarea de noi centre/servicii sociale pentru tineri și persoanele vârstnice 3.3.3. Sprijinirea tinerilor cu venituri reduse prin acordarea de loturi gratuite de teren pentru construcția de locuințe 3.3.4. Înființarea, inclusiv în PPP, de unități de economie socială pentru persoanele cu risc de excludere de pe piața muncii	Slaba dezvoltare a serviciilor sociale publice și private	O.P.4. "O Europă mai socială"	PNS 2021-2027 POIDS 2021-2027 Bugetul de stat Bugetul local Fonduri private
3.4. Îmbunătățirea accesului populației la	3.4.1. Modernizarea, dotarea și întreținerea	Infrastructura sportivă deficitară	O.P.5. "O Europă mai apropiată"	PNS 2021-2027



infrastructuri și activități culturale, sportive și de recreere	căminelor / centrelor culturale și a bibliotecii comunale 3.4.2. Încurajarea și sprijinirea organizațiilor (de ex., formații de dansuri) și activităților (evenimentelor) culturale 3.4.3. Sprijinirea cultelor religioase, cu precădere pentru repararea bisericilor 3.4.4. Extinderea și modernizarea infrastructurii sportive 3.4.5. Încurajarea și sprijinirea sportului de masă și a celui profesionist, cu precădere a echipei de fotbal 3.4.6. Amenajarea de locuri/parcuri de joacă pentru copii 3.4.7. Amenajarea de spații / zone de recreere în	Lipsa unei facilități culturale în satul Pusta Oferta culturală relativ restrânsă pentru locuitori Oportunitățile limitate de relaxare și socializare pentru cetățeni	de cetățeni”	Bugetul de stat (CNI etc.) Bugetul local Fondurile private Donații / sponsorizări
--	--	---	--------------	--



	satele componente			
--	-------------------	--	--	--

Obiectivul specific nr. 4: Încurajarea dezvoltării sectorului privat, a creării de noi locuri de muncă și a creșterii veniturilor locuitorilor

Priorități de intervenție	Acțiuni propuse	Nevoia (punctul slab din analiza SWOT) la care răspund acțiunile	Corelarea cu obiectivele de politică ale UE pentru perioada 2021-2027	Corelarea cu sursele de finanțare existente la nivel național ⁴
4.1. Sprijinirea investițiilor în agricultură în vederea creșterii venurilor fermierilor	<p>4.1.1. Întreținerea și exploatarea durabilă a fondului pastoral, în sprijinul crescătorilor de animale</p> <p>4.1.2. Încurajarea și sprijinirea investițiilor în modernizarea fermelor</p> <p>4.1.3. Stimularea și sprijinirea structurilor asociative din domeniul agricol (cooperative, grupuri de producători, asociații de</p>	<p>Practicarea pe scară largă a agriculturii tradiționale, pe loturi individuale de mici dimensiuni, cu competitivitate redusă pe piețele externe</p> <p>Îmbătrânirea forței de muncă din agricultură</p> <p>Ponderea redusă a fermierilor care au urmat cursuri de specialitate</p> <p>Gradul ridicat de ocupare în agricultura informală, de subzistență</p>	O.P.1. "O Europă mai inteligentă"	<p>PNS 2021-2027</p> <p>Bugetul local</p> <p>Fonduri private</p>

⁴ Configurația și denumirea programelor finanțate din fonduri europene în perioada de programare 2021-2027 mai poate suferi modificări ca urmare a negocierilor cu Comisia Europeană. În mod similar, noi programe cu finanțare de la bugetul de stat pot apărea, funcție de decizia Guvernului.



	<p>crescători de animale etc.)</p> <p>4.1.4. Încurajarea și sprijinirea instalării tinerilor fermieri</p> <p>4.1.5. Sprijinirea investițiilor private în unități de colectare, depozitare și procesare a produselor agricole</p> <p>4.1.6. Sprijinirea fermierilor locali pentru obținerea de subvenții și plăți directe</p>			
4.2. Atragerea și sprijinirea investitorilor și a micilor întreprinzători locali	<p>4.2.1. Încheierea unui protocol de colaborare cu UAT-urile învecinate în vederea dezvoltării unei zone de afaceri/unui parc industrial</p> <p>4.2.2. Identificarea unei zone adecvate (din perspectiva accesului la rețeaua de drumuri, de utilități publice) pentru dezvoltarea zonei de afaceri,</p>	Slaba dezvoltare a sectorului privat și numărul redus de locuri de muncă	O.P.1. "O Europă mai inteligentă"	PNS 2021-2027 Bugetul de stat (AIPPIMM etc.) Bugetul local Fonduri private



	<p>elaborarea unui PUZ, amenajarea și viabilizarea terenului, asigurarea echipării tehnice etc.</p> <p>4.2.3. Concesionarea / închirierea / vânzarea loturilor de teren din zona de afaceri către investitori, pe bază de procedură de achiziție publică</p> <p>4.2.4. Adoptarea de către Consiliul Local a unor facilități fiscale pentru agenții economici care generează locuri de muncă (de ex. sub forma unei scheme locale de minimis)</p> <p>4.2.5. Furnizarea de servicii de informare pentru întreprinzătorii locali cu privire la oportunitățile de finanțare disponibile (de ex. prin organizarea de sesiuni de informare, publicarea de informații pe</p>			
--	---	--	--	--



	site-ul Primăriei, Social Media etc.)			
4.3. Valorificarea durabilă a resurselor turistice în scopul dezvoltării economice	<p>4.3.1. Dezvoltarea infrastructurii- suport pentru turism (de ex. punere în valoare resurse de apă sărată, drumuri de acces, parcuri, spații verzi, semnalizare, informare etc.)</p> <p>4.3.2. Încurajarea și sprijinirea investițiilor private în facilități de cazare, alimentație publică, agrement</p> <p>4.3.3. Promovarea turistică a zonei, inclusiv în parteneriat cu UAT-urile învecinate, CJ Cluj și alți actori</p> <p>4.3.4. Sprijinirea valorificării în scop turistic a traseului de cale ferată îngustă</p>		O.P.5. "O Europa mai aproape de cetățeni"	PNS 2021-2027 Bugetul local Fonduri private



Obiectivul specific nr. 5: Reducerea poluării, a riscului de producere și a impactului calamităților naturale, precum și protejarea patrimoniului natural al comunei

Priorități de intervenție	Ațiuni propuse	Nevoia (punctul slab din analiza SWOT) la care răspund acțiunile	Corelarea cu obiectivele de politică ale UE pentru perioada 2021-2027	Corelarea cu sursele de finanțare existente la nivel național ⁵
5.1. Conservarea patrimoniului natural și gestionarea eficientă a resurselor	<p>5.1.1. Îmbunătățirea colectării selective a deșeurilor menajere</p> <p>5.1.2. Îmbunătățirea serviciilor de salubritate stradală, dezapezire, dezinsecție, inclusiv prevenirea și eliminarea depozitării ilegale în spații publice</p> <p>5.1.3. Reducerea consumului de energie din surse convenționale a clădirilor și iluminatului public, prin executarea de</p>	<p>Existența unor potențiale surse de poluare la nivel local</p> <p>Ponderea redusă a suprafețelor împădurite</p> <p>Eficiența energetică scăzută a clădirilor de locuit</p> <p>Lipsa unor capacități de producere a energiei din surse regenerabile</p>	<p>O.P.2. "O Europă mai ecologică, cu emisii reduse de carbon"</p>	<p>POIM 2014-2020</p> <p>PODD 2021-2027</p> <p>PNS 2021-2027</p> <p>Bugetul de stat (AFM etc.)</p> <p>Bugetul local</p>

⁵ Configurația și denumirea programelor finanțate din fonduri europene în perioada de programare 2021-2027 mai poate suferi modificări ca urmare a negocierilor cu Comisia Europeană. În mod similar, noi programe cu finanțare de la bugetul de stat pot apărea, funcție de decizia Guvernului.



	<p>lucrări de reabilitare termică și dotare cu panouri solare</p> <p>5.1.4. Sprijinirea investițiilor private în facilități de producere a energiei din surse regenerabile</p> <p>5.1.5. Amenajarea de noi spații verzi</p> <p>5.1.6. Împădurirea terenurilor neproductive și degradate</p>			
<p>5.2. Reducerea riscului de producere și a impactului calamităților asupra comunității</p>	<p>5.2.1. Decolmatarea cursurilor de apă, a șanțurilor și rigolelor de scurgere</p> <p>5.2.2. Împădurirea zonelor cu potențial de activare a alunecărilor de teren</p> <p>5.2.3. Dotarea administrației locale cu echipamente pentru intervenție în</p>	<p>Capacitatea redusă de intervenție locală în cazul unor situații de urgență</p> <p>Pondere ridicată a clădirilor realizate din materiale vulnerabile</p>	<p>O.P.2. "O Europă mai ecologică, cu emisii reduse de carbon"</p>	<p>PNS 2021-2027 (GAL)</p> <p>PODD 2021-2027</p> <p>Bugetul de stat (ANIF, Apele Române)</p> <p>Bugetul local</p>



	<p>situații de urgență</p> <p>5.2.4. Modernizarea sistemului de alarmare în caz de situații de urgență</p> <p>5.2.5. Instruirea voluntarilor pentru intervenții în situații de urgență și organizarea de exerciții de alarmare și intervenție</p>			
--	---	--	--	--

Obiectivul specific nr. 6: Creșterea capacității administrative a Primăriei, în sensul îmbunătățirii planificării și gestionării dezvoltării, digitalizării, transparenței și cooperării

Priorități de intervenție	Ațiuni propuse	Nevoile locale la care răspund acțiunile	Corelarea cu obiectivele de politică ale UE pentru perioada 2021-2027	Corelarea cu sursele de finanțare existente la nivel național⁶
6.1. Întărirea capacității de planificare și gestionare a dezvoltării	6.1.1. Adoptarea și implementarea noului PUG și a RLU	Ponderea redusă a imobilelor înregistrate în sistemul de cadastru	O.P.5. "O Europă mai aproape	POR 2014-2020 Bugetul de stat (ANCPI etc.) Bugetul local

⁶ Configurația și denumirea programelor finanțate din fonduri europene în perioada de programare 2021-2027 mai poate suferi modificări ca urmare a negocierilor cu Comisia Europeană. În mod similar, noi programe cu finanțare de la bugetul de stat pot apărea, funcție de decizia Guvernului.



	<p>6.1.2. Elaborarea de PUZ-uri/PUD-uri pentru proiectele de investiții publice</p> <p>6.1.3. Elaborarea și adoptarea diferitelor planuri și regulamente necesare gestionării serviciilor publice (de ex. Planul de Analiză și Acoperire a Riscurilor)</p> <p>6.1.4. Finalizarea lucrărilor de înregistrare sistematică a proprietăților în sistemul integrat de cadastru</p> <p>6.1.5. Pregătirea documentațiilor aferente proiectelor majore de investiții publice (elaborare SF, DALI, studiu de oportunitate etc.)</p>		de cetățeni”	
6.2. Consolidarea capacității de gestionare a resurselor pentru dezvoltare locală	<p>6.2.1. Informatizarea / digitalizarea Primăriei (de ex. arhivă și semnătură electronică, plată online taxe</p>	<p>Baza logistică precară a administrației locale</p> <p>Numărul redus al angajaților din administrația locală și lipsa unor</p>	O.P.5. ”O Europă mai aproape de cetățeni”	<p>PNS 2021-2027 (GAL)</p> <p>Alte Programe Operaționale aferente perioadei de</p>



	<p>și impozite locale etc.)</p> <p>6.2.2. Reconceperea și actualizarea permanentă a site-ului WEB al Primăriei</p> <p>6.2.3. Gestionarea eficientă a resurselor umane (elaborare / actualizare proceduri, reorganizare organigramă, recrutare personal calificat, formare continuă a personalului existent etc.)</p> <p>6.2.4. Gestionarea eficientă a resurselor financiare ale administrației locale (de ex. creșterea gradului de colectare a taxelor și impozitelor locale, valorificarea unor active nefolosite, reducerea unor costuri de operare etc.)</p>	<p>competențe-cheie pentru dezvoltare</p>		<p>programare 2021-2027</p> <p>Bugetul de stat (PNDL, CNI, AFM, MEN, MS, ANCPPI etc.)</p> <p>Împrumuturi bancare</p> <p>Fonduri private, inclusiv PPP</p> <p>Bugetul local</p>
--	---	---	--	--



	<p>6.2.5. Atragerea de finanțări de la bugetul de stat și externe pentru finanțarea proiectelor majore de investiții publice (inclusiv prin contractare servicii private de consultanță, management de proiect, comunicarea cu autoritățile care gestionează programele, colaborare cu parlamentarii din județ, instituțiile de la nivel central etc.)</p> <p>6.2.6. Dotarea Primăriei cu echipamente pentru realizarea de lucrări tehnico-edilitare în regie proprie</p> <p>6.2.7. Încheierea de acorduri de înfrățire / colaborare cu localități rurale din alte țări și gestionarea respectivelor parteneriate (de ex. organizare vizite de lucru, schimb de bune practici, acțiuni</p>			
--	--	--	--	--



	<p>cultural-sportive etc.)</p> <p>6.2.8. Implementarea conceptului de co-decizie la nivel local (organizarea de întâlniri și dezbateri publice periodice cu cetățenii și agenții economici de la nivel local pentru a stabili modalitatea de repartizare a resurselor comunei, măsuri de îmbunătățire a unor servicii publice, sesizări etc., publicarea periodică pe site-ul WEB a proiectelor de hotărâri, a proceselor verbale de la ședințele de CL etc.)</p> <p>6.2.9. Încheierea de acorduri de colaborare cu ONG-uri, dar și de acorduri de tip PPP cu companii pentru a implementa unele proiecte de investiții de interes comunitar</p>			
--	--	--	--	--



CAPITOLUL III. PLANUL DE ACȚIUNE ȘI MANAGEMENTUL IMPLEMENTĂRII STRATEGIEI DE DEZVOLTARE LOCALĂ A COMUNEI ȘINCAI

III.1. PORTOFOLIUL (FIȘELE) DE PROIECTE PRIORITARE ALE COMUNEI PENTRU PERIOADA 2021-2027:

Atingerea obiectivelor asumate prin Strategia de Dezvoltare Locală a Comunei Șincai pentru perioada 2021-2027 implică implementarea următoarelor proiecte prioritare de investiții:

Proiectul Prioritar nr. 1

Titlul proiectului	Modernizare drumuri de interes local în comuna Șincai
Obiectivul specific din Strategie în care se încadrează	Obiectivul specific nr. 1: Modernizarea infrastructurii de transport în scopul facilitării circulației locuitorilor, turiștilor și a mărfurilor
Prioritatea de investiții din Strategie în care se încadrează	1.1. Modernizarea rețelei de drumuri de interes local
Beneficiarul proiectului	UAT Comuna Șincai
Scurta descriere a activităților propuse prin proiect	Proiectul prevede modernizarea a circa 5 km de drum comunal (DC 140 și DC 140A) și 5 km de străzi, inclusiv rigole, șanțuri, accese, poduri, podețe
Stadiul pregătirii proiectului (la momentul 2021)	Idee de proiect
Bugetul estimativ	2.000.000 Euro
Sursele potențiale de finanțare	PNS 2021-2027 Bugetul de stat (CNI) Bugetul local



Proiectul Prioritar nr. 2

Titlul proiectului	Program multi-anual de întreținere străzi, poduri și podețe
Obiectivul specific din Strategie în care se încadrează	Obiectivul specific nr. 1: Modernizarea infrastructurii de transport în scopul facilitării circulației locuitorilor, turiștilor și a mărfurilor
Prioritatea de investiții din Strategie în care se încadrează	1.1. Modernizarea rețelei de drumuri de interes local
Beneficiarul proiectului	UAT Comuna Șincai
Scurta descriere a activităților propuse prin proiect	Proiectul prevede executarea de lucrări de întreținere a rețelei stradale din comună (plombări, pietruiri, reprofilări etc.), inclusiv poduri, podețe, șanțuri, rigole.
Stadiul pregătirii proiectului (la momentul 2021)	Idee de proiect
Bugetul estimativ	500.000 Euro
Sursele potențiale de finanțare	Bugetul local



Proiectul Prioritar nr. 3

Titlul proiectului	Amenajare și modernizare trotuare în comuna Șincai
Obiectivul specific din Strategie în care se încadrează	Obiectivul specific nr. 1: Modernizarea infrastructurii de transport în scopul facilitării circulației locuitorilor, turiștilor și a mărfurilor
Prioritatea de investiții din Strategie în care se încadrează	1.1. Modernizarea rețelei de drumuri de interes local
Beneficiarul proiectului	UAT Comuna Șincai
Scurta descriere a activităților propuse prin proiect	Proiectul prevede executarea de lucrări de amenajare, respectiv de reabilitare trotuare / alei pietonale pe străzile din comună (circa 10 km)
Stadiul pregătirii proiectului (la momentul 2021)	Idee de proiect
Bugetul estimativ	1.000.000 Euro
Sursele potențiale de finanțare	PNS 2021-2027 Bugetul de stat (CNI) Bugetul local



Proiectul Prioritar nr. 4

Titlul proiectului	
Modernizare drumuri de exploatare agricolă în comuna Șincai	
Obiectivul specific din Strategie în care se încadrează	Obiectivul specific nr. 1: Modernizarea infrastructurii de transport în scopul facilitării circulației locuitorilor, turiștilor și a mărfurilor
Prioritatea de investiții din Strategie în care se încadrează	1.1. Modernizarea rețelei de drumuri de interes local
Beneficiarul proiectului	UAT Comuna Șincai
Scurta descriere a activităților propuse prin proiect	Proiectul prevede modernizarea drumurilor de acces la proprietățile agricole din comună (circa 10 km)
Stadiul pregătirii proiectului (la momentul 2021)	Idee de proiect
Bugetul estimativ	1.000.000 Euro
Sursele potențiale de finanțare	PNS 2021-2027 (inclusiv GAL) Bugetul local

**Proiectul Prioritar nr. 5**

Titlul proiectului	Extindere rețea de alimentare cu apă în comuna Șincai
Obiectivul specific din Strategie în care se încadrează	Obiectivul specific nr. 2: Extinderea infrastructurii de utilități publice, în vederea deservirii tuturor gospodăriilor, agenților economici, instituțiilor publice și a zonelor de dezvoltare
Prioritatea de investiții din Strategie în care se încadrează	2.1. Extinderea rețelei de alimentare cu apă și canalizare
Beneficiarul proiectului	UAT Comuna Șincai
Scurta descriere a activităților propuse prin proiect	Proiectul prevede extinderea rețelei de alimentare cu apă în satele Șincai, Șincai-Fânațe și Pusta, în vederea deservirii gospodăriilor care nu beneficiază încă de acest serviciu public
Stadiul pregătirii proiectului (la momentul 2021)	Idee de proiect
Bugetul estimativ	1.000.000
Sursele potențiale de finanțare	Bugetul de stat (CNI) Bugetul local



Proiectul Prioritar nr. 6

Titlul proiectului	Extindere rețea de canalizare în comuna Șincai
Obiectivul specific din Strategie în care se încadrează	Obiectivul specific nr. 2: Extinderea infrastructurii de utilități publice, în vederea deservirii tuturor gospodăriilor, agenților economici, instituțiilor publice și a zonelor de dezvoltare
Prioritatea de investiții din Strategie în care se încadrează	2.1. Extinderea rețelei de alimentare cu apă și canalizare
Beneficiarul proiectului	UAT Comuna Șincai
Scurta descriere a activităților propuse prin proiect	Proiectul prevede extinderea rețelei de canalizare în satele Șincai, Șincai-Fânațe și Pusta, unde nu există în prezent un astfel de serviciu, și conectarea acestuia la stația de epurare din zona Lechincioara.
Stadiul pregătirii proiectului (la momentul 2021)	Idee de proiect
Bugetul estimativ	2.000.000
Sursele potențiale de finanțare	Bugetul de stat (CNI) Bugetul local



Proiectul Prioritar nr. 7

Titlul proiectului	
Extinderea rețea de distribuție a gazelor naturale în comuna Șincai	
Obiectivul specific din Strategie în care se încadrează	Obiectivul specific nr. 2: Extinderea infrastructurii de utilități publice, în vederea deservirii tuturor gospodăriilor, agenților economici, instituțiilor publice și a zonelor de dezvoltare
Prioritatea de investiții din Strategie în care se încadrează	2.2. Extinderea rețelei de alimentare cu energie și gaze naturale
Beneficiarul proiectului	UAT Comuna Șincai, eventual în PPP
Scurta descriere a activităților propuse prin proiect	Proiectul prevede extinderea rețelei de alimentare cu gaze naturale în zonele nedeservite în prezent, cu precădere în satul Șincai-Fânațe
Stadiul pregătirii proiectului (la momentul 2021)	Idee de proiect
Bugetul estimativ	300.000 Euro
Sursele potențiale de finanțare	Bugetul local PPP cu operatorul de profil

**Proiect prioritar nr. 8**

Titlul proiectului	Proiect integrat de prevenire a abandonului școlar în comuna
Obiectivul specific din Strategie în care se încadrează	Obiectivul specific nr. 3: Creșterea calității vieții locuitorilor din comună, prin investiții în educație, sănătate, incluziune și servicii sociale, cultură și culte, sport și recreere
Prioritatea de investiții din Strategie în care se încadrează	3.1. Îmbunătățirea accesului la educație de bază și formare de calitate
Beneficiarul proiectului	UAT Comuna Șincai - în parteneriat cu furnizori privați de servicii sociale, eventual și cu alte UAT-uri din județ
Scurta descriere a activităților propuse prin proiect	<p>Proiectul prevede implementarea unui pachet integrat de măsuri pentru prevenirea abandonului școlar în rândul elevilor aflați în situații de risc (de ex. de etnie romă, din familii cu venituri reduse, monoparentale, cu părinți plecați în străinătate etc.), în parteneriat cu ONG-uri cu experiență în domeniu, care să cuprindă activități de tipul:</p> <ul style="list-style-type: none">- Program de tip "Școală după Școală", cu masă caldă și suport pentru efectuarea temelor, inclusiv prin amenajarea și dotarea de spații dedicate în acest sens;- Organizarea de activități educative (de ex. cercuri artistice, sportive);- Organizarea de activități recreative (excursii, tabere);- Acordarea de asistență socio-pedagogică pentru copii, părinți, de dezvoltare emoțională a comunicării, de adaptare socială etc.;- Formarea cadrelor didactice.
Stadiul pregătirii proiectului	Idee de proiect
Bugetul estimativ	300.000 Euro
Sursele potențiale de finanțare	POEO 2021-2027, Bugetul de stat, Bugetul local



Proiect prioritar nr. 9

Titlul proiectului	Construcție capele mortuare în satele Șincai și Șincai-Fânațe
Obiectivul specific din Strategie în care se încadrează	Obiectivul specific nr. 3: Creșterea calității vieții locuitorilor din comună, prin investiții în educație, sănătate, incluziune și servicii sociale, cultură și culte, sport și recreere
Prioritatea de investiții din Strategie în care se încadrează	3.2. Îmbunătățirea accesului la asistență medicală primară și comunitară
Beneficiarul proiectului	UAT Comuna Șincai
Scurta descriere a activităților propuse prin proiect	Proiectul prevede amenajarea unor capele mortuare în cele două sate componente, în vederea conformării la legislația sanitară din domeniu.
Stadiul pregătirii proiectului (la momentul 2021)	Idee de proiect
Bugetul estimativ	150.000 Euro
Sursele potențiale de finanțare	Bugetul local

**Proiectul Prioritar nr. 10**

Titlul proiectului	Servicii sociale pentru vârstnici în comuna Șincai
Obiectivul specific din Strategie în care se încadrează	Obiectivul specific nr. 3: Creșterea calității vieții locuitorilor din comună, prin investiții în educație, sănătate, incluziune și servicii sociale, cultură și culte, sport și recreere
Prioritatea de investiții din Strategie în care se încadrează	3.3. Diversificarea gamei de servicii sociale, reducerea sărăciei și promovarea incluziunii grupurilor vulnerabile
Beneficiarul proiectului	UAT Comuna Șincai - în parteneriat cu furnizori privați de servicii sociale
Scurta descriere a activităților propuse prin proiect	Proiectul prevede extinderea, reabilitarea și dotarea unei clădiri existente (de ex. un fost local de școală), în vederea transformării acesteia în centru de zi, respectiv, care să cuprindă spații de petrecere a timpului liber, asistență medicală și fizioterapie, consiliere psihologică, de luare a mesei etc. Proiectul ar putea cuprinde și o componentă de servicii de îngrijire la domiciliu pentru persoanele cu dificultăți de deplasare.
Stadiul pregătirii proiectului (la momentul 2021)	Idee de proiect
Bugetul estimativ	400.000 Euro
Sursele potențiale de finanțare	POIDS 2021-2027 PNS 2021-2027 Bugetul de stat Bugetul local

**Proiect prioritar nr. 11**

Titlul proiectului	Măsuri integrate de promovare a economiei sociale în comuna Șincai
Obiectivul specific din Strategie în care se încadrează	Obiectivul specific nr. 3: Creșterea calității vieții locuitorilor din comună, prin investiții în educație, sănătate, incluziune și servicii sociale, cultură și culte, sport și recreere
Prioritatea de investiții din Strategie în care se încadrează	3.3. Diversificarea gamei de servicii sociale, reducerea sărăciei și promovarea incluziunii grupurilor vulnerabile
Beneficiarul proiectului	UAT Comuna Șincai - în parteneriat cu furnizori privați de servicii sociale, eventual și cu alte UAT-uri
Scurta descriere a activităților propuse prin proiect	<p>Proiectul prevede implementarea unui pachet de măsuri care să conducă la creșterea gradului de ocupare a cetățenilor din comună care sunt supuși riscului de excluziune de pe piața muncii (cu precădere romi, femei, persoane cu dizabilități. Acestea ar putea cuprinde:</p> <ul style="list-style-type: none">- Promovarea conceptului de economie socială, informarea și conștientizarea potențialilor beneficiari cu privire la aceasta;- Dezvoltarea competențelor și a abilităților de antreprenor în domeniul economiei sociale și TIC a persoanelor vulnerabile;- Sprijinirea înființării, dezvoltării și monitorizării a minim o întreprindere socială/de inserție la nivel local (de ex. seră de legume-flori, unitate de producere a materialelor de construcție, de ambalaje din carton etc.)
Stadiul pregătirii proiectului	Idee de proiect
Bugetul estimativ	200.000 Euro
Sursele potențiale de finanțare	POIDS 2021-2027, Bugetul de stat, Bugetul local



Proiectul Prioritar nr. 12

Titlul proiectului	Modernizarea și dotarea Căminului Cultural din satul Pusta
Obiectivul specific din Strategie în care se încadrează	Obiectivul specific nr. 3: Creșterea calității vieții locuitorilor din comună, prin investiții în educație, sănătate, incluziune și servicii sociale, cultură și culte, sport și recreere
Prioritatea de investiții din Strategie în care se încadrează	3.4. Îmbunătățirea accesului populației la infrastructuri și activități culturale, sportive și de recreere
Beneficiarul proiectului	UAT Comuna Șincai
Scurta descriere a activităților propuse prin proiect	Proiectul prevede reabilitarea, modernizarea și dotarea unei clădiri existente cu funcțiunea de așezământ cultural, care să permită organizarea de activități culturale și comunitare.
Stadiul pregătirii proiectului (la momentul 2021)	Idee de proiect
Bugetul estimativ	200.000 Euro
Sursele potențiale de finanțare	PNS 2021-2027 Bugetul de stat (CNI) Bugetul local



Proiectul Prioritar nr. 13

Titlul proiectului	
Amenajare parcuri de recreere și de joacă pentru copii în comuna Șincai	
Obiectivul specific din Strategie în care se încadrează	Obiectivul specific nr. 3: Creșterea calității vieții locuitorilor din comună, prin investiții în educație, sănătate, incluziune și servicii sociale, cultură și culte, sport și recreere
Prioritatea de investiții din Strategie în care se încadrează	3.4. Îmbunătățirea accesului populației la infrastructuri și activități culturale, sportive și de recreere
Beneficiarul proiectului	UAT Comuna Șincai
Scurta descriere a activităților propuse prin proiect	Proiectul prevede amenajarea și dotarea a câte un spațiu cu destinația de spațiu de recreere (foișor, masă, scaune, aparate de fitness în aer liber) și loc de joacă în fiecare din cele 4 sate componente, care să dispună de mobilier specific, împrejmuire, iluminat public, cameră de supraveghere video, gazon, cișmea etc.
Stadiul pregătirii proiectului (la momentul 2021)	Idee de proiect
Bugetul estimativ	150.000 Euro
Sursele potențiale de finanțare	PNS 2021-2027 Bugetul local



Proiectul Prioritar nr. 14

Titlul proiectului	Construcție bază sportivă în comuna Șincai
Obiectivul specific din Strategie în care se încadrează	Obiectivul specific nr. 3: Creșterea calității vieții locuitorilor din comună, prin investiții în educație, sănătate, incluziune și servicii sociale, cultură și culte, sport și recreere
Prioritatea de investiții din Strategie în care se încadrează	3.4. Îmbunătățirea accesului populației la infrastructuri și activități culturale, sportive și de recreere
Beneficiarul proiectului	UAT Comuna Șincai
Scurta descriere a activităților propuse prin proiect	Proiectul prevede amenajarea unei baze sportive cuprinse din teren de joc cu gazon natural, teren sintetic cu nocturnă, tribună cu vestiare, parcare
Stadiul pregătirii proiectului (la momentul 2021)	Idee de proiect
Bugetul estimativ	1.500.000 Euro
Sursele potențiale de finanțare	Bugetul de stat (CNI) Bugetul local



Proiectul Prioritar nr. 15

Titlul proiectului	Înființare zonă agro-industrială în comuna/zona Ș
Obiectivul specific din Strategie în care se încadrează	Obiectivul specific nr. 4: Încurajarea dezvoltării sectorului privat, a creării de noi locuri de muncă și a creșterii veniturilor locuitorilor
Prioritatea de investiții din Strategie în care se încadrează	4.2. Atragerea și sprijinirea investitorilor și a micilor întreprinzători locali
Beneficiarul proiectului	UAT Comuna Șincai – eventual în parteneriat cu CJ Mureș, alte UAT-uri sau în PPP
Scurta descriere a activităților propuse prin proiect	Proiectul prevede identificarea, reglementarea prin PUZ, viabilizarea și dotarea tehnico-edilitară (rețea electrică și post TRAFU, alimentare cu apă, canalizare, gaze naturale, telecomunicații, drum de acces, parcare etc.) a unui teren în vederea amenajării unei zone de afaceri. Aceasta se poate dezvolta fie individual, fie în parteneriat cu alte UAT-uri interesate din zonă, fiind preferabilă amplasarea sa într-o zonă ușor accesibilă și aproape de rețelele tehnico-edilitare. În măsură în care terenul are o suprafață mai mare de 5 ha, administratorul poate solicita statutul de parc industrial, cu facilitățile fiscale aferente. După parcelare, loturile se vor concesiona prin procedură de achiziție publică către investitorii privați interesați.
Stadiul pregătirii proiectului (la momentul 2021)	În curs
Bugetul estimativ	1.000.000 Euro
Sursele potențiale de finanțare	Bugetul CJ, Bugetul local, Bugetele locale ale UAT-urilor partenere

**Proiectul Prioritar nr. 16**

Titlul proiectului	Amenajare zonă turistică și de agrement în comuna Șincai
Obiectivul specific din Strategie în care se încadrează	Obiectivul specific nr. 4: Încurajarea dezvoltării sectorului privat, a creării de noi locuri de muncă și a creșterii veniturilor locuitorilor
Prioritatea de investiții din Strategie în care se încadrează	4.3. Valorificarea durabilă a resurselor turistice în scopul dezvoltării economice
Beneficiarul proiectului	UAT Comuna Șincai – eventual în PPP sau cu sprijinul CJ Mureș
Scurta descriere a activităților propuse prin proiect	<p>Proiectul prevede reglementarea prin PUZ, viabilizarea și dotarea tehnico-edilitară (rețea electrică și post TRAF0, alimentare cu apă, canalizare, gaze naturale, telecomunicații, drum de acces, parcare etc.) a unei suprafețe de teren aflate în vecinătatea puțului de apă sărată, în vederea dezvoltării unei zone de agrement / turism în două scenarii posibile:</p> <ul style="list-style-type: none">- Concesionare către un investitor privat (sau mai mulți) în vederea realizării de facilități de agrement, cazare, alimentație publică etc, în baza PUZ.- Dezvoltarea zonei de agrement cu fonduri publice, tot în baza PUZ (eventual, etapizat)
Stadiul pregătirii proiectului	Idee de proiect
Bugetul estimativ	2.000.000 Euro
Sursele potențiale de finanțare	Bugetul CJ Bugetul local, PPP



Proiectul Prioritar nr. 17

Titlul proiectului	Înființare parc fotovoltaic pentru producerea de energie regenerabilă destinată consumului public al comunei Șincai
Obiectivul specific din Strategie în care se încadrează	Obiectivul specific nr. 5: Reducerea poluării, a riscului de producere și a impactului calamităților naturale, precum și protejarea patrimoniului natural al comunei
Prioritatea de investiții din Strategie în care se încadrează	5.1. Conservarea patrimoniului natural și gestionarea eficientă a resurselor
Beneficiarul proiectului	UAT Comuna Șincai
Scurta descriere a activităților propuse prin proiect	Proiectul prevede înființarea unui parc fotovoltaic cu circa 100 de panouri (circa 30 kilowați/oră), pe un teren din proprietatea administrației locale, în vederea asigurării necesarului de energie pentru sistemul de iluminat public și consumul instituțiilor publice din comună (Primărie, școală, dispensar etc.)
Stadiul pregătirii proiectului (la momentul 2021)	Idee de proiect
Bugetul estimativ	100.000 Euro
Sursele potențiale de finanțare	Bugetul local

**Proiectul Prioritar nr. 18**

Titlul proiectului	Achiziționare utilaj pentru lucrări tehnico-edilitare în comuna Șincai
Obiectivul specific din Strategie în care se încadrează	Obiectivul specific nr. 6: Creșterea capacității administrative a Primăriei, în sensul îmbunătățirii planificării și gestionării dezvoltării, digitalizării, transparenței și cooperării
Prioritatea de investiții din Strategie în care se încadrează	6.2. Consolidarea capacității de gestionare a resurselor pentru dezvoltare locală
Beneficiarul proiectului	UAT Comuna Șincai
Scurta descriere a activităților propuse prin proiect	Proiectul prevede achiziționarea unui buldoexcavator pentru realizarea diferitelor lucrări tehnico-edilitare de la nivelul comunei, cu ajutorul personalului Primăriei.
Stadiul pregătirii proiectului (la momentul 2021)	Idee de proiect
Bugetul estimativ	70.000 Euro
Sursele potențiale de finanțare	PNS 2021-2027 (GAL)



III.2. PAȘII NECESARI PENTRU IMPLEMENTAREA PROIECTELOR PRIORITARE

În vederea implementării proiectelor prioritare, dar și a altor măsuri cuprinse în Strategia de Dezvoltare Locală a Comunei Șincai pentru perioada 2021-2027, recomandăm parcurgerea următorilor pași – pe termen scurt, mediu și lung:

Acțiuni de întreprins pe termen scurt (2021-2022)

Acțiuni	Responsabili
Aprobarea Strategiei de Dezvoltare Locală în cadrul Consiliului Local, prin adoptarea de hotărâri în acest sens	Primăria Șincai Consiliul Local Consultant
Finalizarea, avizarea și aprobarea PUG și a RLU	Primăria Șincai Consiliul Local Consultant
Formalizarea / operaționalizarea parteneriatelor necesare pentru implementarea proiectelor cuprinse în lista prioritara de proiecte (de ex. în domeniul serviciilor sociale, a zonei agroindustriale, a celei turistice/de agrement)	Primăria Șincai GAL ADI-uri ONG-uri partenere
Finalizarea investițiilor în curs sau cu un stadiu avansat de maturitate (de ex. reabilitare școală, cămine culturale, drumuri etc.)	Primăria Șincai Consultanți Contractori
Elaborarea și aprobarea documentațiilor tehnico-economice (pentru proiectele aflate la stadiu de idee, respectiv actualizarea celor existente - daca acestea au expirat sau necesită modificări) aferente proiectelor prioritare din Strategie (identificare terenuri/clădiri, pregătire documente care să ateste regimul juridic al	Primăria Șincai Consultanți



terenurilor, studii de fezabilitate/DALI, studii de impact, planuri de afaceri, documentații urbanistice, etc.)	
Identificarea, analizarea și selectarea surselor de finanțare pentru proiectele prioritare din Strategie. Pregătirea cererilor de finanțare și a altor documente necesare pentru accesarea respectivelor surse de finanțare.	Primăria Șincai Consultanți
Identificarea și informarea potențialilor beneficiari privați (de ex. fermieri și întreprinzători locali) asupra surselor de finanțare disponibile pentru aceștia	Primăria Șincai Autorități de Management / Organisme Intermediare (de ex. AFIR, ADR Centru) Instituția Prefectului Mureș
Planificarea multianuală a bugetului având în vedere resursele necesare pentru implementarea proiectelor prioritare și stabilirea graficului de derulare/implementare a proiectelor din Strategia de Dezvoltare Locală	Primăria Șincai Consiliul Local
Pregătirea cadrului instituțional și a resurselor umane pentru implementarea cu succes a proiectelor prioritare, prin recrutarea de personal suplimentar, formare profesională a personalului existent, achiziție de servicii de consultanță etc.	Primăria Șincai



Acțiuni de întreprins pe termen mediu (2022-2024)

Acțiuni	Responsabili
Implementarea proiectelor prioritare (realizare achiziții publice, executare lucrări, etc.), cu precădere a celor realizate cu fonduri europene și de la bugetul de stat	Primăria Șincai Consultanți
Atragerea de investiții private în comună (de ex. concesionarea / închirierea de terenuri, acordarea unor facilități fiscale pentru firmele care creează un număr mare de locuri de muncă, asigurarea accesului la infrastructura de transport și utilități până la limita proprietății etc.)	Primăria Șincai Consiliul Local
Monitorizarea stadiului implementării proiectelor din portofoliul de proiecte prioritare	Primăria Șincai Consultanți

Acțiuni de întreprins pe termen lung (2025-2027)

Acțiuni	Responsabili
Finalizarea implementării proiectelor prioritare	Primăria Șincai Consultanți
Evaluarea implementării Strategiei de Dezvoltare Locală pentru perioada 2019-2027 și actualizarea acesteia pentru perioada post 2027	Primăria Șincai Consiliul Local Consultanți



III.3. MANAGEMENTUL IMPLEMENTĂRII STRATEGIEI. COMUNICAREA AFERENTĂ ACESTEIA

Principalele riscuri la adresa implementării Strategiei de Dezvoltare Locală a Comunei Șincai pentru perioada 2021-2027, așa cum au fost acestea definite la momentul elaborării documentului, sunt:

Risc identificat	Probabilitate de apariție	Impact asupra obiectivelor Strategiei	Măsurile de atenuare a riscurilor și de consolidare a capacității administrației locale
Interesul scăzut al agenților economici de a investi în comună (de ex. în viitoare zonă agro-industrială, de agrement)	Ridicată	Ridicat	Acordarea de facilități fiscale (schemă locală de minimis) pentru investitorii care realizează noi locuri de muncă Punerea la dispoziție de terenuri cu acces facil la toate categoriile de utilități Încheierea de parteneriate cu UAT-urile din zonă, CJ, CCI Mureș, camere de comerț bilaterale etc. pentru promovarea zonei ca destinație de afaceri
Încasările proprii reduse la bugetul local, care pot ridica dificultăți legate de realizarea unor investiții pe cont propriu, cofinanțare și cash-flow pentru proiectele cu finanțare externă	Ridicată	Ridicat	Accesarea tuturor surselor de finanțare externă și guvernamentală disponibile pentru investiții în mediul rural Intensificarea eforturilor de colectare a taxelor și impozitelor locale Solicitarea de prefinanțare de la autoritățile de resort



			<p>pentru proiectele finanțate din fonduri europene</p> <p>Solicitarea de sprijin financiar de la bugetul CJ Mureș pentru (co)finanțarea proiectelor de investiții</p> <p>Intensificarea eforturilor de atragere a unor noi agenți economici în comună, în vederea creșterii încasărilor din impozitele plătite pe venit și pe proprietăți ale persoanelor juridice</p> <p>Reducerea cheltuielilor materiale (de ex. întreținere drumuri, plată consum apă și energie electrică), prin delegarea serviciului de alimentare cu apă și canalizare, eficientizarea energetică a sistemului de iluminat și a clădirilor publice, asphaltarea drumurilor etc.</p> <p>Valorificarea activelor imobiliare deținute de administrația locală și care nu sunt în prezent folosite, prin concesionare, închiriere, vânzare etc.</p> <p>Monitorizarea strictă a cheltuielilor cu asistența socială, prin realizarea de anchete sociale periodice la beneficiari și prin promovarea de măsuri active de incluziune (de ex.</p>
--	--	--	---



			intermedierea găsirii unui loc de muncă, în detrimentul plății de ajutoare sociale)
Numărul redus de posturi din organigrama Primăriei și lipsa unor competențe pentru pregătirea și implementarea proiectelor, mai ales a celor cu finanțare europeană	Ridicată	Ridicat	Contractarea de servicii de expertiză externă în domeniul accesării fondurilor europene, proiectării, managementului de proiect, dirigenției de șantier etc. Regândirea organigramei Primăriei, ocuparea posturilor vacante cu atribuții în domeniul investițiilor și serviciilor publice, formarea continuă a personalului propriu în domenii precum accesarea fondurilor europene, achiziții publice, management de proiect etc. Partajarea sarcinilor legate de pregătirea și Implementarea proiectelor, prin cooperarea cu alte UAT-uri în cadrul ADI/GAL
Lipsa unei mase critice de locuitori pentru a face viabile anumite intervenții publice (de ex. în sfera serviciilor sociale și incluziunii, a educației și formării etc.)	Ridicată	Ridicat	Implementarea de proiecte în parteneriat cu alte UAT-uri pentru a alcătui un grup țintă suficient de consistent numeric.

În ceea ce privește procesul de planificare participativă, este de menționat faptul că pentru elaborarea Strategiei de Dezvoltare Locală au fost organizate interviuri (inclusiv telefonice, pe durata pandemiei) cu Primarul și personalul de execuție din cadrul Primăriei Șincai, care au vizat colectarea de informații/date, precum și propuneri de proiecte, dar și cu alți actori locali



interesați de acest demers (în paralel cu procesul de consultare aferent actualizării Planului Urbanistic General). Varianta de lucru a strategiei a fost transmisă de către aparatul Primarului către consilierii locali, înaintea supunerii spre aprobare a acesteia și a fost disponibilă în format fizic și electronic la sediul Primăriei pentru toți actorii interesați în vederea consultării, în condițiile legislației în vigoare, astfel încât să fie colectate observații/completări, care au fost ulterior integrate de consultant în varianta finală a documentului.

După aprobare sa în Consiliul Local, recomandăm ca Strategia de Dezvoltare Locală să fie publicată pe site-ul WEB al Primăriei Șincai și să fie transmisă spre informare GAL "Poarta Câmpiei Mureșene", Consiliului Județean și Instituției Prefectului Mureș, respectiv ADI-urilor din care comuna face parte.

III.4. MONITORIZAREA IMPLEMENTĂRII STRATEGIEI

Pașii propuși în vederea monitorizării atingerii țintelor asumate prin Strategia de Dezvoltare Locală a Comunei Șincai sunt:

- La începutul fiecărui an calendaristic, o persoană din aparatul executiv al Primăriei (desemnată printr-o dispoziție a Primarului), va pregăti un scurt raport de progres al implementării Strategiei, la care se va anexa valoarea indicatorilor de realizare imediată aferenți anului precedent. Acesta va fi prezentat conducerii Primăriei, precum și Consiliului Local, în vederea întreprinderii măsurilor de remediere a diferitelor obstacole întâmpinate în calea ducerii la îndeplinire a proiectelor prioritare. Primul astfel de raport va fi prezentat la începutul anului 2021, cu indicatorii aferenți anului 2020;
- Raportul de monitorizare prezentat la începutul fiecărui an va avea următoarea structură minimală:
 - *Introducere: informații succinte privitoare la perioada acoperită de raportul de monitorizare, sursele de date utilizate pentru aprecierea progresului în implementarea Strategiei (de ex. date furnizate de Aparatul de Specialitate, de personalul GAL, de CJ, de operatorul de salubritate etc.), dificultăți întâmpinate.*
 - *Descrierea activităților desfășurate în procesul de monitorizare (de ex. colectarea și centralizarea datelor de la actorii sus-menționați, informări primite de la consultanți, proiectanți, executanți, finanțatori etc.);*
 - *Analiza riscurilor aferente implementării Strategiei (plecând de la riscurile deja prezentate în document, la care se pot adăuga altele identificate pe parcursul implementării);*
 - *Prezentarea proiectelor prioritare care au făcut obiectul procesului de monitorizare, plecând de la fișele prezentate în Strategie;*
 - *Recomandări de eficientizare a implementării fiecărui proiect prioritar în parte;*
 - *Concluzii finale - o apreciere generală privind progresul înregistrat în implementarea Strategiei.*



La finalul perioadei de implementare a Strategiei de Dezvoltare Locală, adică la sfârșitul anului 2026 sau începutul anului 2027, se va genera un Raport final de monitorizare a implementării Strategiei, care se va prezenta de asemenea conducerii Primăriei și Consiliului Local, care va include o analiză a:

- *gradului de realizare a indicatorilor de rezultat cuprinși în strategie;*
- *impactului efectiv în termeni de eliminare a punctelor slabe identificate în Analiza SWOT;*
- *sustenabilității rezultatelor obținute (de ex. asigurarea cheltuielilor de operare și mentenanță aferente obiectivelor realizate, asigurarea necesarului de resurse umane pentru funcționarea acestora etc.);*
- *motivelor care au stat la baza succesului sau insuccesului în implementarea proiectelor prioritare;*
- *eventualelor riscuri manifestate și neplanificate;*
- *lecțiilor învățate din implementarea actualei strategii pentru planificarea investițiilor în perioada următoare (post 2027).*

În ceea ce privește actualizarea documentului strategic, lista de proiecte prioritare aferentă Strategiei poate fi completată / modificată de către Consiliul Local, prin adoptarea unei HCL, cu condiția ca noile acțiuni / proiecte să fie subscribe viziunii, obiectivului general, obiectivelor specifice, direcțiilor de acțiune strategică și priorităților de investiții definite pentru intervalul de timp 2021-2027. Pentru a asigura totuși o coerență în timp a efortului de planificare a investițiilor și a resurselor locale, recomandăm că astfel de modificări să fie operate doar în situații de excepție, bine fundamentate: catastrofe naturale (de ex. inundații, alunecări de teren) care impun noi investiții; modificarea unor documente de reglementare care impun măsuri locale de aliniere la acestea; apariția de noi oportunități de finanțare guvernamentală sau europeană etc.

În vederea monitorizării stadiului de implementare a strategiei și a evaluării acesteia, propunem utilizarea următorilor indicatori de rezultat – utilizați în scop de monitorizare anuală, la nivel de obiective specifice:

**Indicatorii de rezultat (la nivel de obiectiv specific):**

Obiectivul specific	Indicatorul de rezultat	U.M.	Valoarea de bază	Valoarea țintă pentru anul 2027	Sursa de documentare
Obiectivul specific nr. 1: Modernizarea infrastructurii de transport în scopul facilitării circulației locuitorilor, turiștilor și a mărfurilor	Lungimea drumurilor comunale modernizate	Km	0	5	Primărie
	Lungimea străzilor modernizate	Km	0	5	Primărie
	Lungimea drumurilor de exploatare agricolă modernizate	Km	0	10	Primărie
	Lungimea trotuarelor amenajate / modernizate	Km	0	10	Primărie
Obiectivul specific nr. 2: Extinderea infrastructurii de utilități publice, în vederea deservirii tuturor gospodăriilor, agenților economici, instituțiilor publice	Ponderea locuințelor branșate la rețeaua de apă potabilă	%	65	85	Primărie
	Ponderea locuințelor racordate la rețeaua de canalizare	%	8	70	Primărie



și a zonelor de dezvoltare	Ponderea locuințelor branșate la rețeaua de gaze naturale	%	73	85	DELGAZ
Obiectivul specific nr. 3: Îmbunătățirea deservirii populației cu servicii care să contribuie la promovarea incluziunii, reducerea riscului de sărăcie și accesul la un standard de viață mai ridicat	Elevi în situații de risc de abandon sprijiniți	Nr.	0	50	Primărie Școala Gimnazială
	Persoane vârstnice care beneficiază de sprijin	Nr.	0	30	Primărie ONG
	Sportivi legitimați la echipele locale care beneficiază de sprijin	Nr.	0	20	Primărie Asociații sportive
	Evenimente culturale organizate la nivel local	Nr.	0	5	Primărie
Obiectivul specific nr. 4: Încurajarea dezvoltării sectorului privat, a creării de noi locuri de muncă și a creșterii veniturilor locuitorilor	Locuri de muncă create la nivel local	Nr.	0	100	INS
	Fermieri care beneficiază de sprijin	Nr.	0	10	INS
	Sosiri ale turiștilor în unitățile de cazare	Nr.	0	1000	Primărie Unități de cazare



Obiectivul specific nr. 5: Reducerea poluării, a riscului de producere și a impactului calamităților naturale, precum și protejarea patrimoniului natural al comunei	Suprafața spațiilor verzi existente în comună	Mp	0	10000	Primărie
	Ponderele energiei regenerabile în consumul public	%	0	50	INS
	Locuințe afectate de calamități naturale	Nr.	0	0	Primărie
Obiectivul specific nr. 6: Creșterea capacității administrative a Primăriei, în sensul îmbunătățirii planificării și gestionării dezvoltării, digitalizării, transparenței și cooperării	Fonduri europene absorbite în perioada 2021-2027	Mil. Euro	0	5.000.000	Primărie
	Utilizatori ai serviciilor publice electronice/an	Nr.	0	500	Primărie
	Ponderele posturilor vacante din organigramă	%	30	20	Primărie
	Ponderele imobilelor înscrise în sistemul de cadastru și publicitate imobiliară	%	20	100	Primărie OCPI



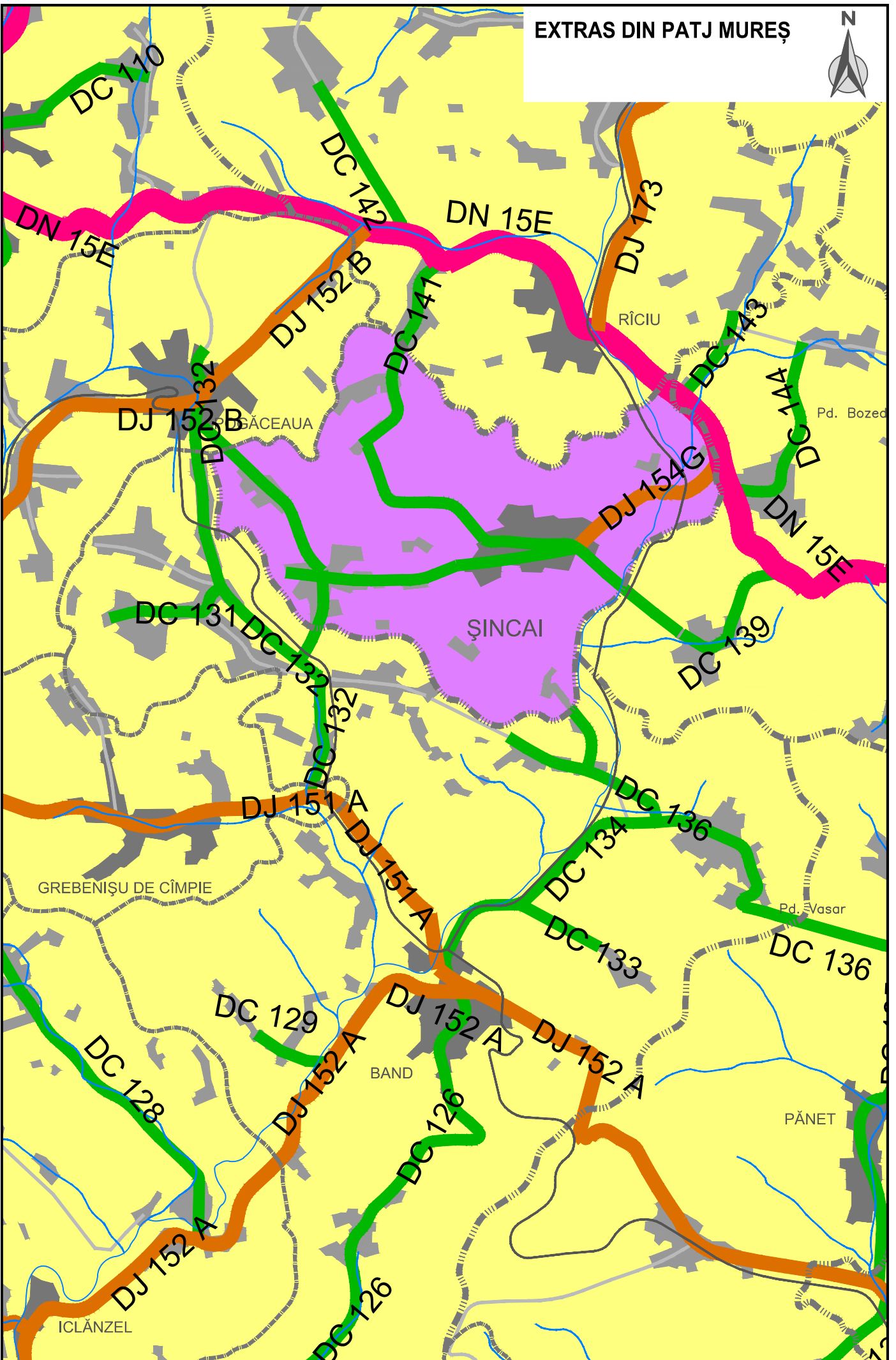

EXTRAS DIN PATJ MUREȘ

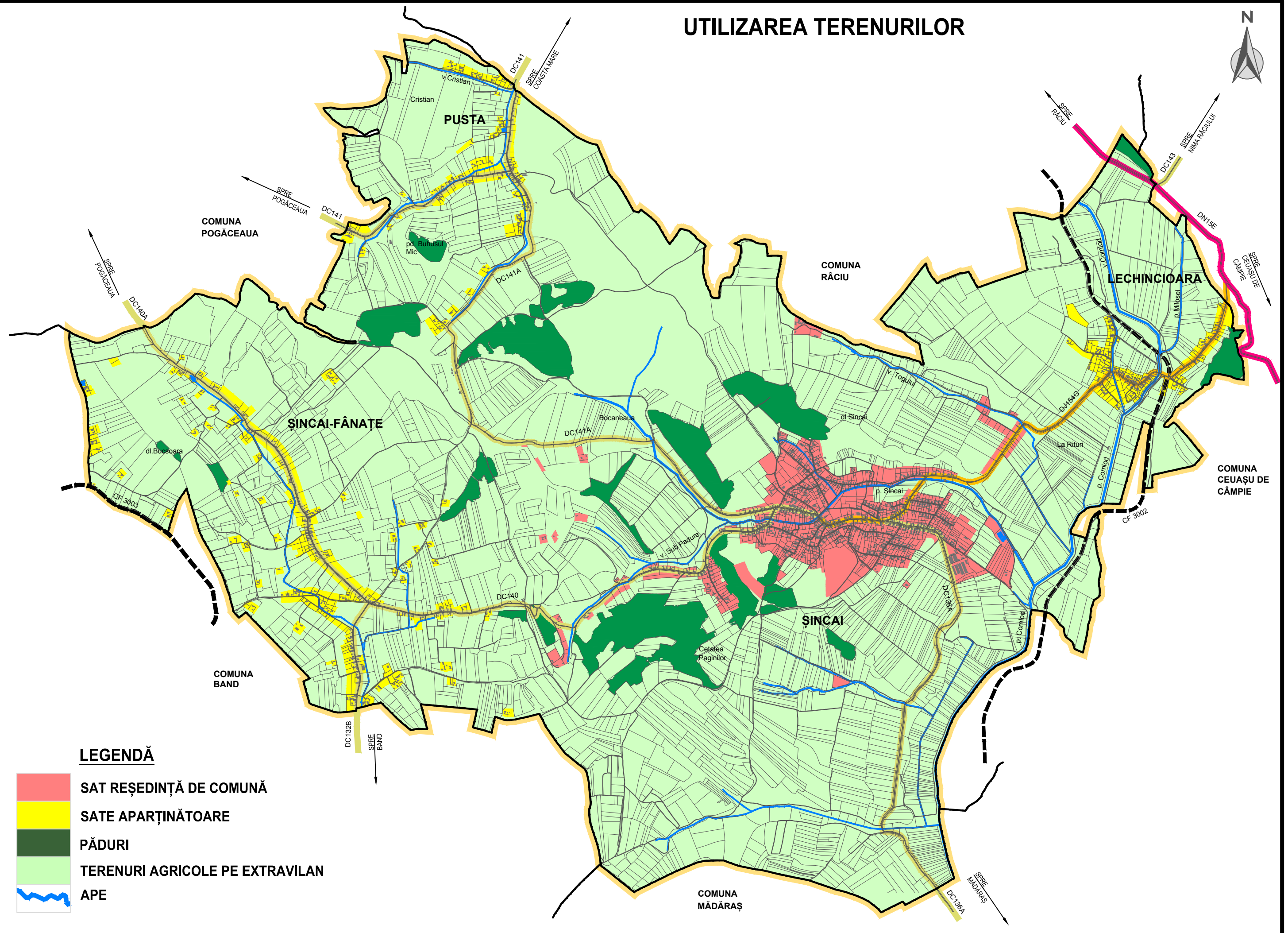

UTILIZAREA TERENURILOR

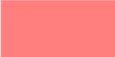

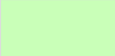
LEGENDĂ

-  SAT REȘEDINȚĂ DE COMUNĂ
-  SATE APARTINĂTOARE
-  PĂDURI
-  TERENURI AGRICOLE PE EXTRAVILAN
-  APE

INFRASTRUCTURA EDILITARĂ ALIMENTAREA CU APĂ

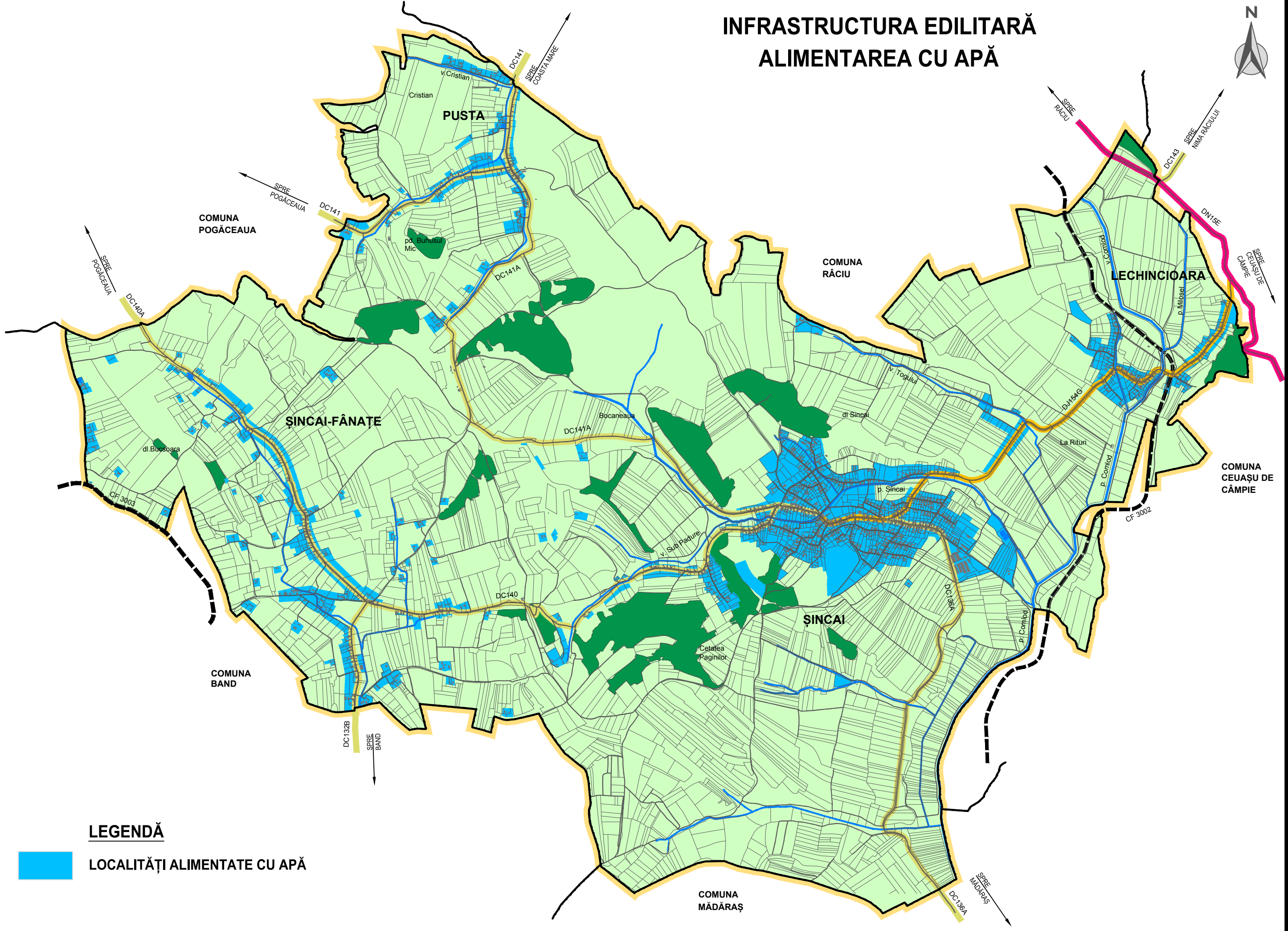

LEGENDĂ

 LOCALITĂȚI ALIMENTATE CU APĂ

INFRASTRUCTURA EDILITARĂ ALIMENTAREA CU ENERGIE ELECTRICĂ

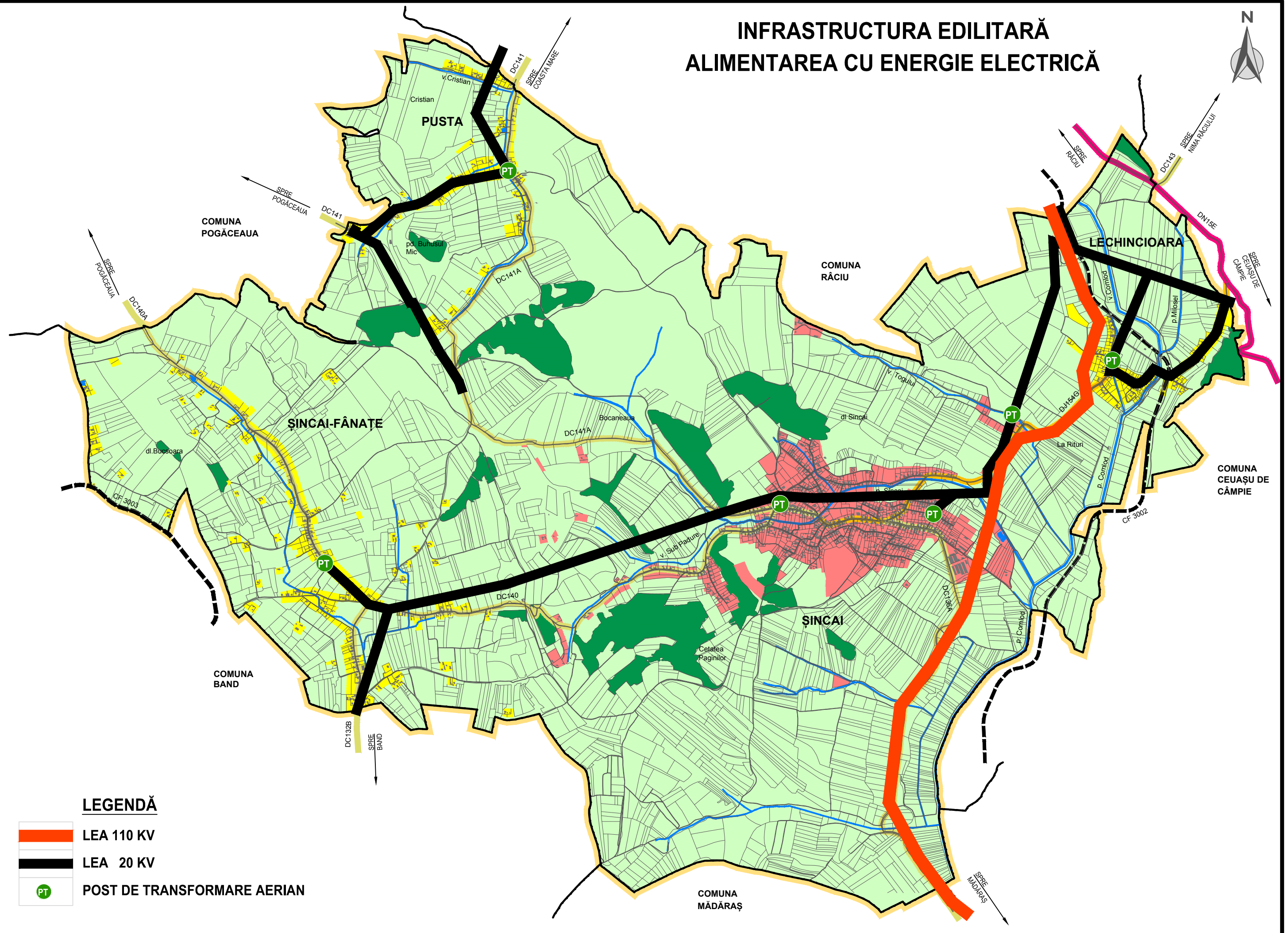

LEGENDĂ

-  LEA 110 KV
-  LEA 20 KV
-  POST DE TRANSFORMARE AERIAN

INFRASTRUCTURA DE TRANSPORT

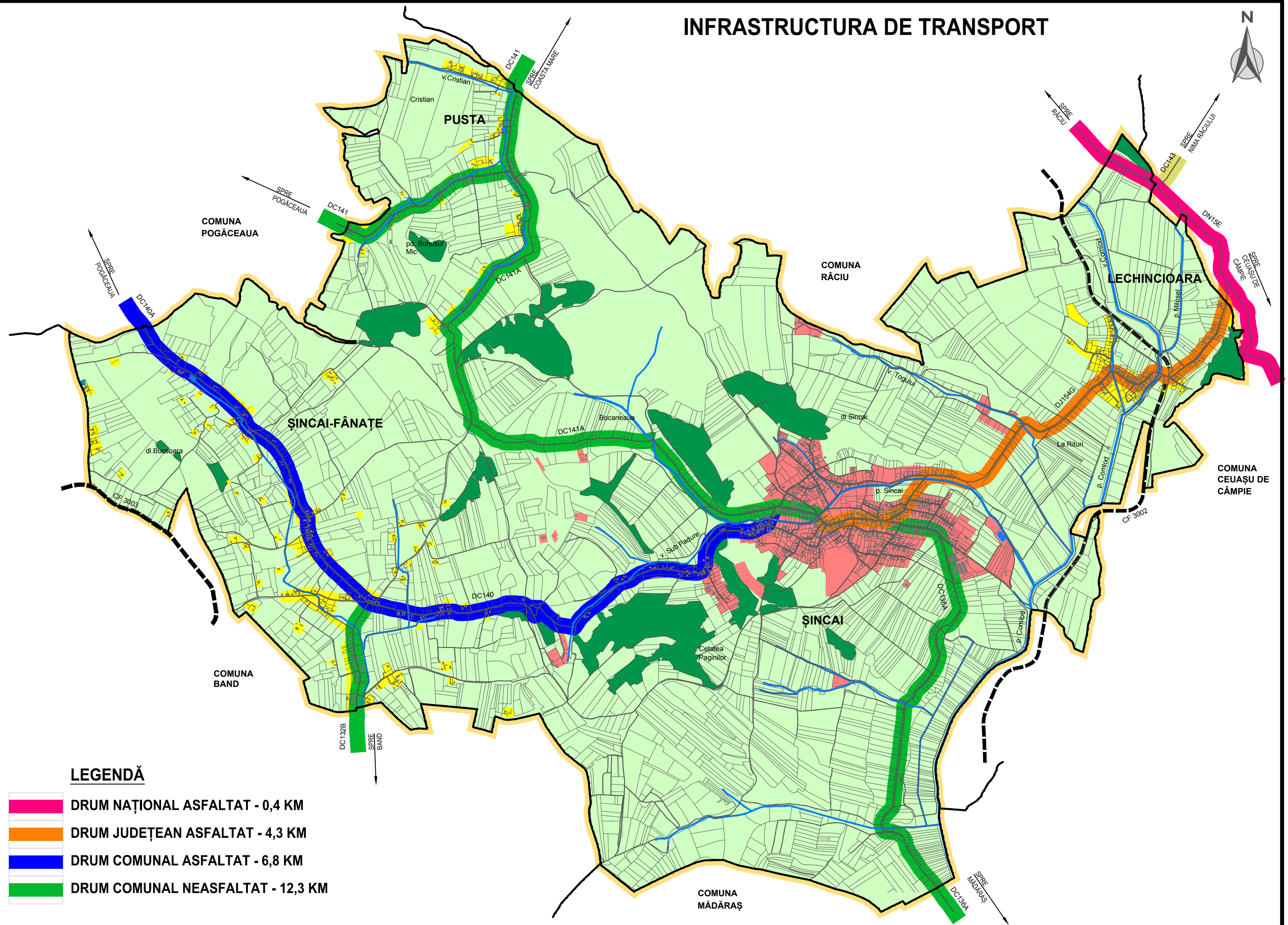

LEGENDĂ

- DRUM NAȚIONAL ASFALTAT - 0,4 KM
- DRUM JUDEȚEAN ASFALTAT - 4,3 KM
- DRUM COMUNAL ASFALTAT - 6,8 KM
- DRUM COMUNAL NEASFALTAT - 12,3 KM

FUNȚIUNI EXISTENTE - SAT ȘINCAI

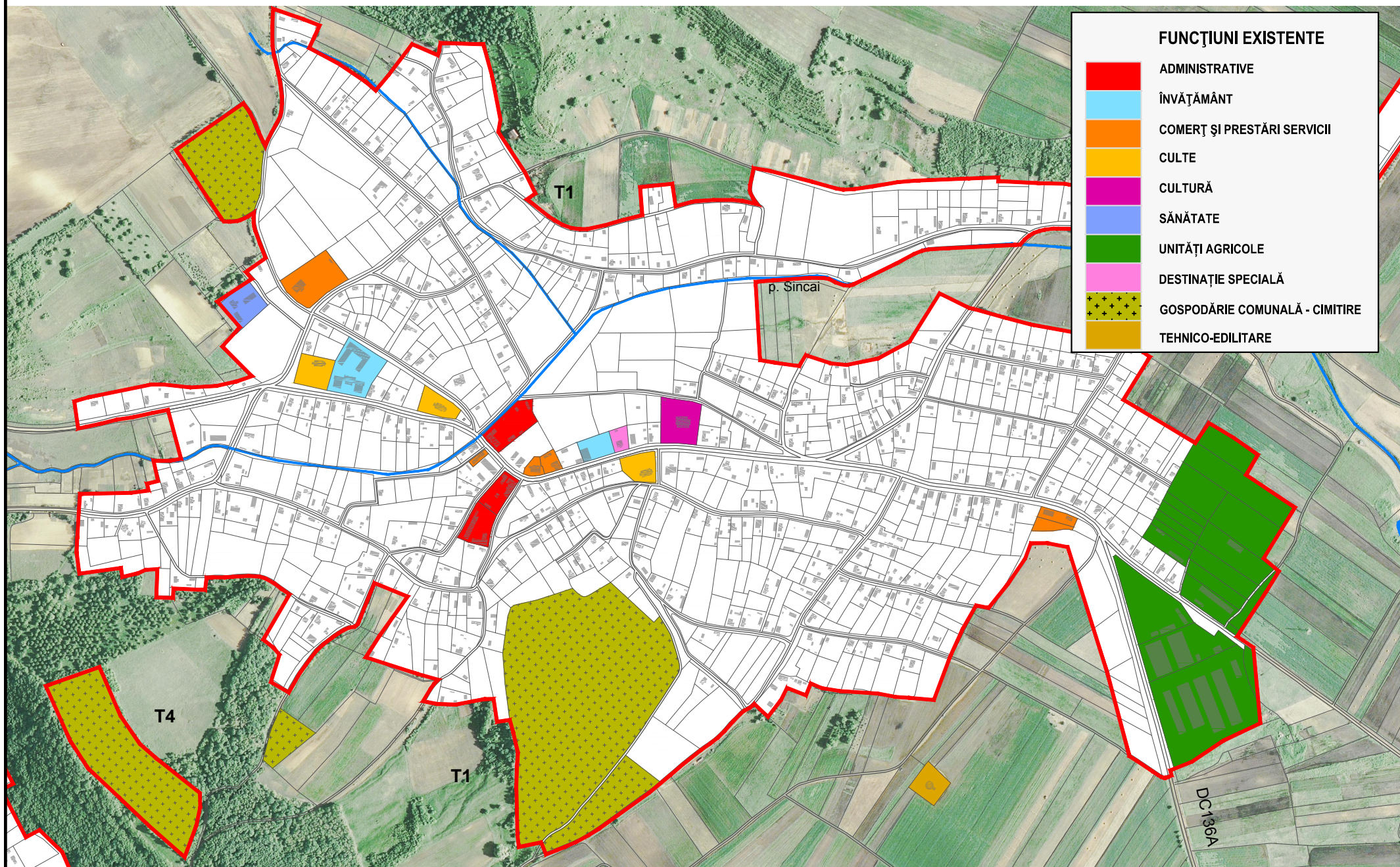

FUNȚIUNI EXISTENTE - SAT LECHINCIOARA

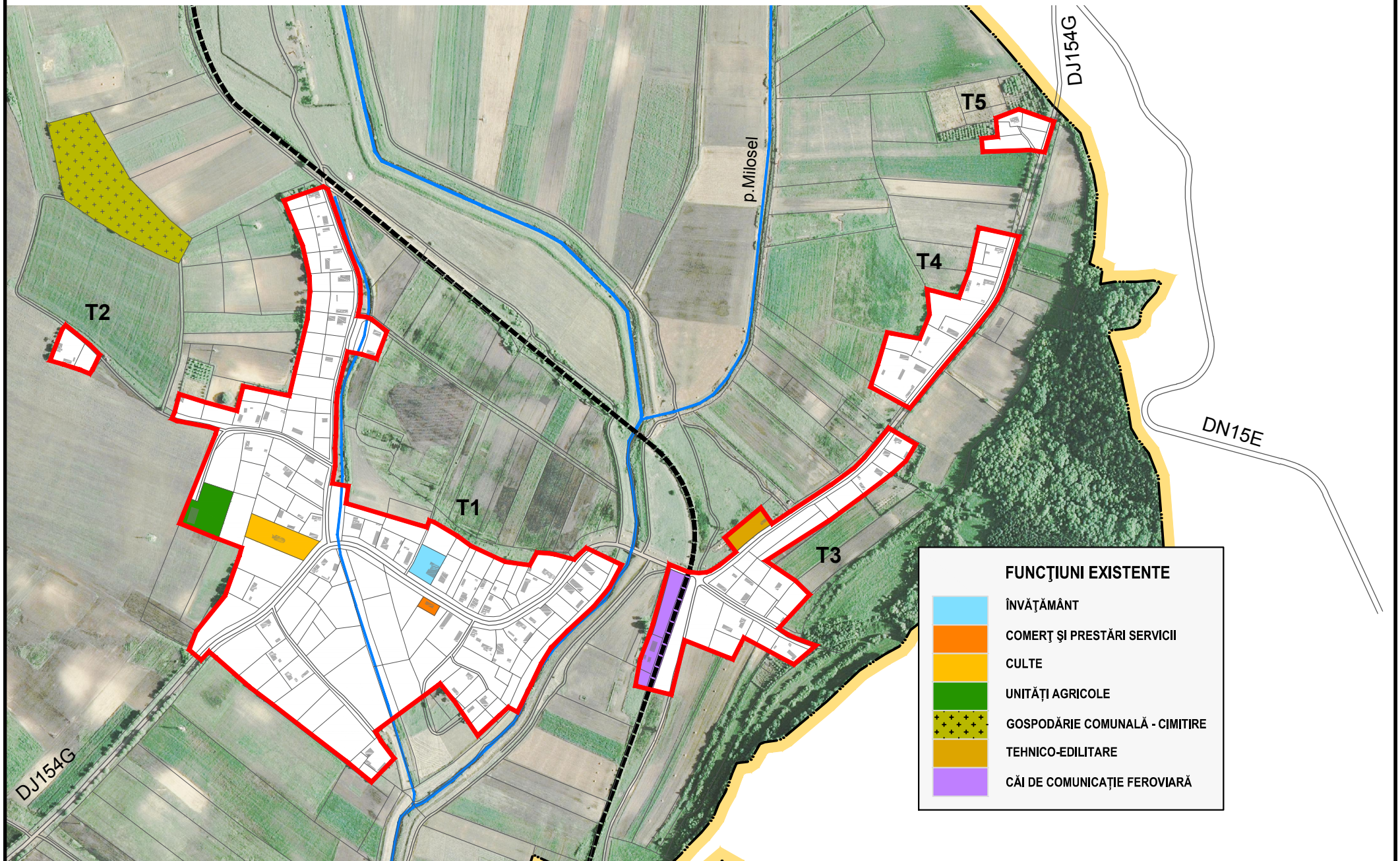

FUNȚIUNI EXISTENTE - SAT PUSTA

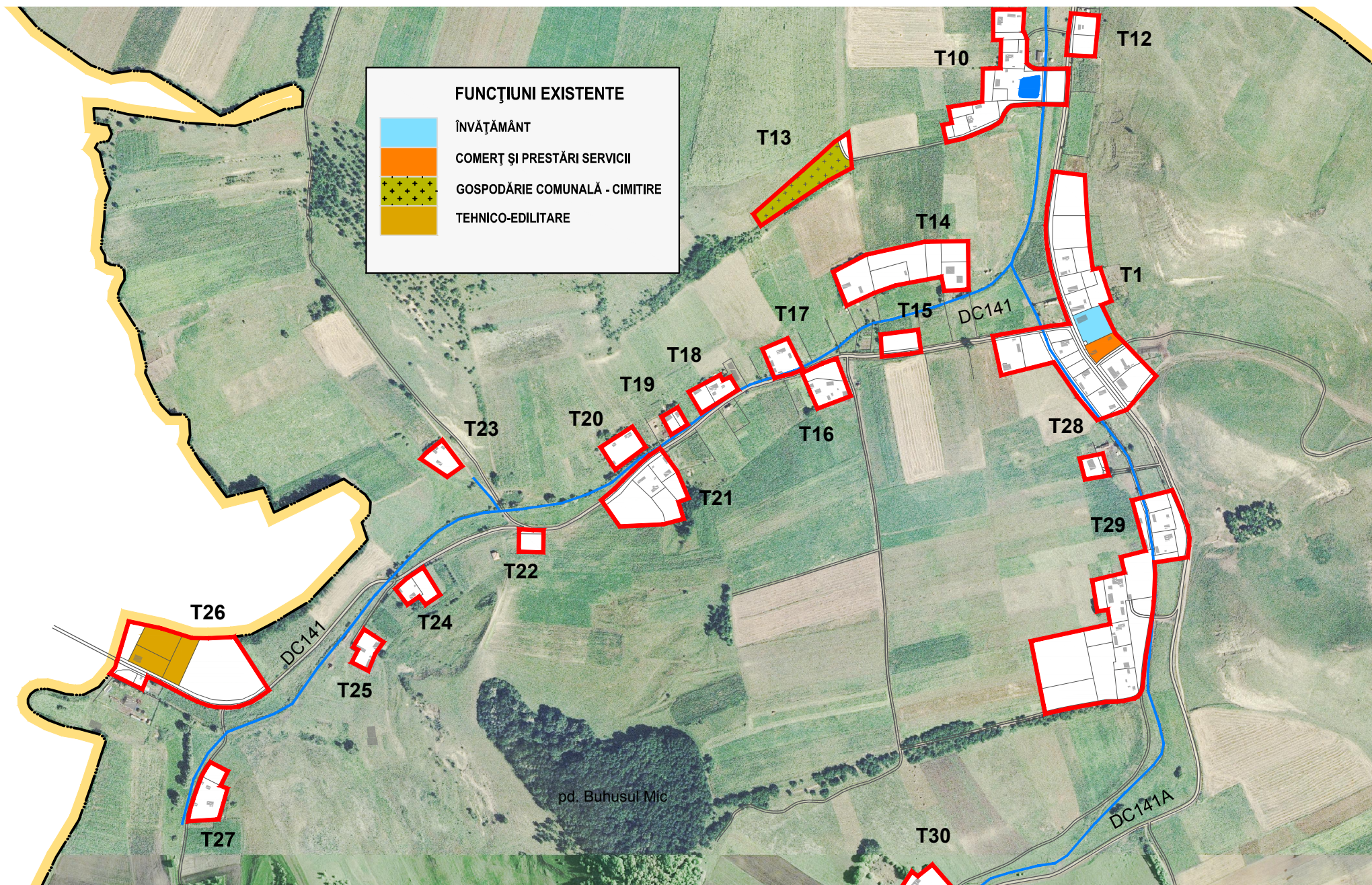

FUNȚIUNI EXISTENTE - SAT ȘINCAI-FÂNAȚE

